ARGENTINAZOS

FORMULA 1
"Lole" en Carrera: Mañana Larga Cuarto

TENIS
Araca París: Ganaron Vilas, Clerc y Madruga

FORMULA 3
Asombró Poppy Larrauri: Fue Segundo en Mónaco

● Inf. Págs. 14, 15 y 17

TRIUNFO DE QUILMES

Suspenden San Miguel-San Telmo: Auxiliar de Campo Hirió al Arbitro

● Inform. Págs. 11, 12, 13 y 24

crónica
FIRME JUNTO AL PUEBLO
6ª EDICION DE LA NOCHE · EL DIARIO DE MAYOR CIRCULACION EN EL PAIS
AÑO XVIII - BUENOS AIRES, SABADO 30 DE MAYO DE 1981 - Nº 5.970 - $ 2.000
RECARGO VIA AEREA $ 100

García Melados se quiere llevar del brazo a Pedraza. En el Bajo, Chicago y Defensores protagonizaron un partido de trámite mediocre.

Primer gol de Quilmes. El centro de Fertonani es bien conectado de cabeza por Pavón. La pelota se incrusta en el arco cerca del poste izquierdo. El cervecero se acerca a la punta.

¡Qué Lunes! Suben Tarifas y También los Combustibles

● Inform. pág. 4

LOS PUMAS FRENARON A LOS INGLESES EN RUGBY

● Inform. págs. 12-13

CONFIRMADO: INVESTIGAN "SIEMBRA" EN ESCUELAS PORTEÑAS

¡LOS PIOJOS SON AMAESTRADOS!

En forma categórica, el ministro de Salud Pública y Medio Ambiente de la Nación, brigadier médico Amílcar Argüelles, confirmó que se realiza una investigación para determinar el alcance de incalificables maniobras realizadas por comerciantes que, para vender sus productos, habrían —según denuncias recibidas— "sembrado" piojos en establecimientos de enseñanza, donde ahora se ha detectado un avance de la pediculosis.

CRONICA, que en sus ediciones de la víspera se ocupó con amplitud del problema, recordando recientes manifestaciones formuladas en Rosario sobre el tema por el ministro Argüelles, lo entrevistó y obtuvo estas expresiones del alto funcionario: "Efectivamente, se ha recibido una denuncia según la cual en la Capital Federal se habrían realizado maniobras tendientes a la siembra de la pediculosis. Todo ello está siendo investigado por la cartera a mi cargo, juntamente con las autoridades de la Dirección Nacional de Sanidad Escolar, a las que se han impartido ya las directivas pertinentes".

También señaló el ministro: "La investigación se está desarrollando en las escuelas, pero no hay alarma, ni tampoco pánico. Es un asunto muy delicado y no podemos abrir juicio hasta que no finalicen las investigaciones que, como digo, ya se han iniciado".

Con relación a estas manifestaciones del brigadier médico Argüelles, corresponde recordar, para ilustración de nuestros lectores, las que hizo en Rosario, al hablar con un grupo de médicos de esa ciudad. En la oportunidad, dijo que "se investigaban denuncias sobre una "siembra" de parásitos por parte de comerciantes inescrupulosos, que luego lucran con la venta de los productos específicos destinados a combatir la pediculosis". También el ministro, en la ocasión, se mostró sorprendido —extrañado— por el hecho de que la pediculosis hubiera aparecido "entre sectores cultos y de elevados ingresos de la población, como sucede actualmente en la Capital Federal", lo que confirmaría que han existido maniobras de "siembra", por parte de esos comerciantes

En las farmacias, un dato categórico: en los últimos tiempos se vendía una mayor cantidad de productos para combatir los piojos. Investigan la incalificable "siembra"

● INDUDABLE INCREMENTO...

Una nueva recorrida por farmacias de esta Capital y del Gran Buenos Aires reveló que, sin ninguna duda, en los últimos tiempos la pediculosis "ha avanzado notablemente", lo que determinó una mayor venta de los productos que se preparan para combatirla.

En una farmacia del barrio de Caballito —avenida Rivadavia al 5000— se precisó: "Si...vendemos muchos productos contra la pediculosis o 'piojos'. Algunos son buenos y otros, regulares, pero en general, son bastante caros..." Y la propietaria de la farmacia SADI, ubicada en Zapiola 1974, de Quilmes, argumentó: "Desde hace ya tiempo, se venden más artículos contra la pediculosis, pero no sabía que el Gobierno estaba investigando una 'siembra' de piojos... Realmente, es algo increíble. Es un acto de barbarie hacer una cosa semejante..."

Actualmente, para combatir la pediculosis, se utilizan con prefencia —explicó— dos tipos de lociones, costando cada frasco al público, 15.000 pesos.

● A FORMOSA

El ministro de Salud Pública, doctor Argüelles, tras confirmar a CRONICA la investigación que se realiza para detectar las maniobras de "siembra" de parásitos, anunció que mañana viajará a Formosa, provincia en la que visitará establecimientos asistenciales.

ALARMA EN EL CENTRO POR BULTO SOSPECHOSO

Ante la alarma provocada por haberse observado un "bulto sospechoso" en un automóvil estacionado en la avenida Córdoba, a pocos metros de la calle Esmeralda, en pleno centro de la ciudad, intervino personal especializado de la Policía Federal que, como primera medida, alejó del lugar a los transeúntes.

● BRIGADA DE EXPLOSIVOS

Después, con la participación de expertos de la Brigada de Explosivos, ya interrumpido el tránsito en la zona, se decidió provocar el estallido de la presunta bomba. Fue así como se adoptaron las medidas conducentes a ello, aislando el automóvil, marca Renault, donde se hallaba el paquete sospechoso.

● EL PAQUETE

Los especialistas realizaron, con las prevenciones del caso, un detenido examen del automóvil, comprobando que solamente existía, en su interior, el paquete observado, no habiendo ningún otro elemento sospechoso o extraño.

Finalmente, siendo ya más de las 22, se decidió provocar el estallido, tras lo cual y sin otras consecuencias, se procedió a rehabilitar, en la zona, el tránsito peatonal y de vehículos.

LA UNIVERSIDAD, SUMERGIDA EN PROFUNDA CRISIS, DIJO BAZAN

CORDOBA, 30 (De nuestro corresponsal).— Efectuó declaraciones el doctor Nicolás Bazán, al término de un simposio internacional organizado por la Academia de Ciencias de esta ciudad, y que tuvo lugar en la localidad de Vaquerías.

Bazán, quien fuera separado de su cargo de investigador en la Universidad del Sur por presuntas vinculaciones con la subversión, se refirió a temas como la prescindibilidad, la educación y la Universidad argentina.

En cuanto a su situación personal, Bazán dijo que la separación del cargo de investigador le deparó "situaciones muy tristes y otras muy positivas", calificándola a aquélla de "producto de la incomprensión y la intolerancia".

Continuando con el tema, Bazán manifestó que en conversación con el ministro de Cultura y Educación, ingeniero Burundarena, éste le había prometido estudiarlo debidamente.

"Me preocupa —confesó— que el tiempo siga pasando y no se vislumbre ninguna solución. No cuento con ninguna remuneración, además de la carga de incertidumbre y angustia que genera esta situación".

Reiteró el científico que la acusación de que ha sido objeto, en el sentido de que se había encontrado vinculado a la subversión, "es una tremenda injusticia". Explicó que personalmente le había remitido un telegrama al ministro de Educación de entonces, Llerena Amadeo, sin recibir respuesta de ninguna índole.

Posteriormente el doctor Bazán señaló que en 1976 el interventor militar de la Universidad del Sur, capitán de navío Raúl González, resolvió poner en funcionamiento el Instituto de Investigaciones Bioquímicas, nombrándolo a él su titular.

"Esto habla —enfatizó Bazán— en contra de aquella grave acusación que arroja sombras sobre mi conducta

● UNIVERSIDAD

Más adelante, el doctor Bazán se refirió a la Universidad argentina, encontrándola sumergida en "una profunda crisis de enfoque por parte de quienes se desenvuelven en su ámbito. En la actualidad —señaló—, falta continuidad en la administración, libertad académica en sus claustros y estima por la actividad científica. Nuestro país sufre también el problema de la masificación de la educación universitaria, por el excesivo número de alumnos".

EL SUPERBEBE DE SAN LUIS SIGUE EN ESTADO DELICADO

SAN LUIS, 30 (De nuestro corresponsal).— El superbebé nacido en esta ciudad el miércoles pasado, se encuentra en estado reservado y observado detenidamente, mientras que la madre ya abandonó la sala de terapia intensiva y evoluciona favorablemente, según lo informaron los facultativos que los atienden en un sanatorio céntrico de esta capital.

Los médicos informaron que el desmejoramiento del superbebé obedeció a un síndrome de membrana hialina, pero reina gran optimismo por su pronta recuperación. Se aclaró además, que este tipo de criatura de gran tamaño, al igual de los de pequeño tamaño, son de "alto riesgo". Como medida precautoria la criatura se encuentra alojada en una sala especial, donde es atendida solícitamente.

El alumbramiento se produjo por operación cesárea y la madre, Genoveva Páez de Puertas, de 41 años, fue derivada a terapia intensiva por 24 horas, habiendo abandonado dicha sala mostrando una muy buena recuperación.

El padre del niño, Benjamín Puertas, de 47 años, es obrero de una compañía consignataria de la explotación de las salinas existentes en la localidad de Balde, en donde vive con su familia constituida por tres hijas mujeres y dos varones.

Cuando se produjo el desmejoramiento del bebé, en un primer momento se temió por su vida, debido a los evidentes efectos de la afección padecida; ahora, según se informó, si bien siguen extremándose los cuidados intensivos, la normalidad de la evolución ha tranquilizado a los médicos.

Este es el superbebé de San Luis. Pesó al nacer nada menos que ¡6,600 kilogramos! Su estado es delicado.

FIESTA DEL SEÑOR DE LOS MILAGROS

Por sexta vez consecutiva mañana domingo se llevará a cabo en la localidad bonaerense de Villa de Mayo la fiesta del "Señor de los Milagros de Mailín", que goza de amplia resonancia creyente en el espíritu santiagueño y provinciano.

Los actos tendrán lugar en la capilla "Nuestra Señora de Guadalupe" en el barrio del mismo nombre de la imagen, de la mencionada localidad bonaerense. El programa dará comienzo con una misa, luego se realizará una fiesta folklórica, finalizando los actos con una procesión con la imagen del Cristo.

Diversas entidades lugareñas, tanto religiosas como profesionales, gremiales y empresarias, han expresado su adhesión a las ceremonias.

HASTA 'COMPRAMOS' AFTOSA EN BRASIL

BAHIA BLANCA, 30 (De nuestro corresponsal).— La epidemia de fiebre aftosa se va extendiendo como una mancha de aceite por los campos de pastoreo del sur bonaerense, configurando un grave peligro para la ganadería regional.

Según médicos veterinarios de la zona, ya no cabrían dudas de que el virus fue introducido desde el Brasil.

Las últimas informaciones recopiladas en esta ciudad, dan cuenta de que unos 600 animales contrajeron aftosa en Tres Arroyos, y que numerosos casos se han producido en los partidos de Coronel Pringles, Coronel Dorrego y San Cayetano, también en el sur de la provincia.

El origen de la enfermedad, según funcionarios del Servicio de Lucha Sanitaria (SELSA), no sería por negligencia de los ganaderos, sino consecuencia de la introducción del virus desde Brasil.

El brote se ha extendido rápidamente, y se atribuye su causa al virus "A 79", originario del Brasil. El ganado afectado ha sido aislado preventivamente, y no podrá comercializarse hasta que se haya erradicado totalmente la epidemia.

SELSA confirmó también la existencia de varios focos de fiebre aftosa en Necochea, balneario Reta, Cin-Calel, Copetonas y en los cuarteles 7, 11, 13, 14 y 15 del partido de Tres Arroyos. El organismo oficial aclaró que en esos puntos la epidemia no es grave.

Fuentes productoras dijeron que se aguarda para las próximas horas el arribo de un nuevo tipo de vacuna que sería aplicada de inmediato, elaborada especialmente contra el virus "A 79". El brote determinó la suspensión del envío de ejemplares vacunos a la exposición rural de Palermo.

Portuarios: Sueldos de Hambre

Un "Rosario" de Protestas por Bajos Salarios

ROSARIO, 30 (De nuestro corresponsal).— El Sindicato de Obreros de Recolección y Barrido de esta ciudad se ha declarado en "estado de alerta" ante "la difícil situación económica que soportan los afiliados". El gremio pidió que cesen "las sanciones arbitrarias" y que se respete el convenio laboral.

Por otra parte, 600 trabajadores de Obras Sanitarias continúan un paro de "brazos caídos" como expresión de descontento por la política salarial de las autoridades. No obstante el paro, no hubo inconvenientes en el suministro de agua potable a la población.

Reclaman Aumentos y Denuncian a Inescrupulosos

El Movimiento Portuario "Nuevo rumbo" presentó un extenso memorial al ministro de Trabajo, brigadier Julio César Porcile, enumerando "las principales necesidades que angustian al gremio", y entre las que figuran un "aumento de emergencia acorde con el costo de vida" y el empleo de personal portuario en la carga y descarga de contenedores.

La nota hace hincapié en "los manejos arbitrarios de empresarios inescrupulosos que medran con las necesidades que oprimen y asfixian cada vez más a los trabajadores", y afirma que éstos "están de acuerdo en producir para el país, porque el país somos todos".

Tras describir la difícil situación del sector, el movimiento "Nuevo Rumbo" solicita un "aumento de emergencia acorde con el costo de vida" y que "se extienda la jurisdicción portuaria y se tome como terminal de puerto, a las playas donde se opera en consolidación y desconsolidación de contenedores, tareas éstas que deben realizarse con personal portuario".

Otro reclamo es el referido al cumplimiento del reglamento provisorio de trabajo, "ya que hasta el presente gran parte de las empresas de estibaje no cumplen con sus obligaciones", y en tal sentido interesan que se otorgue participación al sindicato en la verificación de la cantidad de hombres que se emplean, según marca el reglamento, y en la comprobación de que se efectúan los aportes sociales.

La nota presentada al ministro de Trabajo pone de relieve la marginación de los trabajadores de la estiba de los beneficios de la legislación social, por su carácter de changarines y por la inestabilidad de las tareas, a lo que se suma "que nuestra mano de obra está siendo absorbida gradualmente por la tecnología", por lo que cada vez hay menos demanda "y más estibadores sin trabajo".

Asimismo se denuncia "los manejos arbitrarios que ejercen la mayoría de los empresarios inescrupulosos, pagando salarios de hambre y evadiendo todo tipo de aportes a las leyes sociales".

La Agrupación "Nuevo Rumbo" finaliza su memorial destacando que el mejoramiento de la actividad portuaria será "un primer e importante paso para lograr la tranquilidad de los trabajadores de la ribera", y solicita una audiencia al ministro de Trabajo para ampliar con más detalles .

● **PAROS BANCARIOS**

Nuevas medidas de fuerza se concretaron en la víspera en instituciones bancarias de esta capital en protesta por los bajos niveles salariales y por la reincorporación de cesantes.

El personal del banco Sudameris cumplió su quinta jornada de paralización en apoyo de un reclamo de sueldo mínimo de dos millones de pesos.

Los empleados del Banco de Entre Ríos, que funciona en Cangallo 451, realizó un paro total que se extendió desde las 10 hasta las 12, y anunciaron que la medida será reiterada hasta obtener respuesta a las peticiones de mejoras.

Por su parte, el personal del Banco de Crédito de Cuyo recurrieron a la huelga para obtener la reincorporación de compañeros cesanteados, la garantización de la estabilidad en el trabajo y un reajuste de salarios acordes con las necesidades de una vida digna, según consignaron en un comunicado gremial.

En La Pampa dan la Orden: Ajustar los Cinturones

SANTA ROSA, 30 (De nuestro corresponsal).— El gobierno pampeano dictó una medida que dispone drásticas limitaciones de gastos de la administración provincial que incluye la suspensión de toda compra de automotores, y de inmuebles, el alquiler de propiedades y severas limitaciones de la publicidad oficial, horas extras, viajes y contratación de personal.

El decreto del gobernador Ricardo Telleriarte fue conocido hoy y alcanza a todas las dependencias municipales e invita al Poder Judicial a adherir a las normas de austeridad.

La suspensión de compras de vehículos se extenderá por un año con la sola excepción de ambulancias.

La incorporación de nuevo personal deberá ser autorizada por el propio gobernador, salvo en el orden docente y en seguridad, así como también en contrataciones.

Los jefes jurisdiccionales, a su vez, son los únicos que podrán autorizar horas extras, comisiones de servicio, viáticos, etcétera y los pasajes aéreos solo serán autorizados por la secretaría general.

En materia de obras públicas, salvo las ya licitadas, se irán programando en función de las reales disponibilidades.

DRAMA METALURGICO

Siguen Echando a los Trabajadores

La situación de grandes sectores del gremio metalúrgico tiende a agravarse a raíz de los despidos y consiguiente reducción de la producción operado en la empresa siderúrgica Gurmendi. Ahora, una firma subsidiaria de Gurmendi, Socema, instalada en San Justo, ha procedido a cesantear a 53 obreros (el 25% de su personal), debido a que su actividad se ha reducido, ya que es proveedora de Gurmendi. Como se prevé el cierre total de actividades en la planta de esta empresa, el problema se tornará aún más serio para las subsidiarias de la misma.

● **EN LA EMPRESA FORD**

Se confirmó que Ford Motor Argentina analiza actualmente la suspensión, por un lapso que va de 5 a 10 días, de los 8.000 operarios que se desempeñan en la planta industrial que la empresa posee en General Pacheco, provincia de Buenos Aires. La suspensión masiva se concretaría, de acuerdo con lo que ya se ha podido saber, durante el mes de junio, pero también se ha indicado que es probable que la decisión se aplique, asimismo, en julio. Todo esto, como es fácil imaginar, presupone un duro futuro para esos 8.000 operarios, que verán,a sí, reducidos considerablemente sus salarios. Un vocero de Ford señaló que ya, concretamente, se ha dispuesto la eliminación de horas extras y que todo ello es consecuencia de la declinación de las ventas.

EL OBJETIVO, LA OIT

Viajan Porcile y Varios Gremialistas

Fuentes oficiales revelaron que el titular de la cartera de Trabajo, brigadier Julio César Porcile, asistirá la semana próxima a la inauguración oficial de la asamblea anual de la Organización Internacional del Trabajo (OIT), en Ginebra, Suiza.

El ministro viajaría hoy o mañana, según las fuentes, y lo haría en compañía de los integrantes de la delegación sindical que representará, del mismo modo que la empresaria, a nuestro país ante el mencionado foro.

Mientras tanto, en fuentes vinculadas a la CGT, se supo que la delegación alternativa que promovió la central obrera viajará mañana a Ginebra.

La sesión inaugural de la OIT tendrá lugar el 3 de junio, tal como lo viniéramos anticipando. Por su parte, el ministro Porcile, según estimaciones, pronunciará un discurso el 11 del mes entrante.

● **HOY**

Para hoy está prevista la partida de una parte de la delegación oficial con destino a Ginebra, integrada por los dirigentes Alberto Serrano (neumático) y Juan Horvath (estatales), ambos pertenecientes a la Intersindical. El resto de los dirigentes —unos 19— volarían mañana junto con empresarios y funcionarios del gobierno.

Ya se encuentra en Ginebra el telepostal Antonio Baldassini.

Todas las Fábricas Cerrarán

NEGRO PRONOSTICO DE VARIOS SINDICALISTAS

CORDOBA, 30 (De nuestro corresponsal).— Dirigentes sindicales de distintos gremios afirmaron que "si esto sigue así dentro de dos o tres meses no va a trabajar nadie en el país, porque todas las fábricas van a estar cerradas" al plantear, en conferencia de prensa, los alcances de la crítica situación laboral en esta provincia y en el país.

Asimismo, dijeron que expondrán ese panorama a autoridades civiles y militares a las que pedirán "inmediatas soluciones".

Entre éstas, afirmaron que solicitarán la implantación de un seguro social de desempleo subsidiario que asegure a todo obrero despedido el goce de un salario mínimo y vital más las asignaciones familiares, por un tiempo mínimo de 6 meses.

También reclamarán las modificaciones de la Ley de Contrato de Trabajo "a fin de desalentar —sostuvieron— los despidos sin causa y una investigación sobre las inversiones realizadas por capitalistas argentinos en el exterior para establecer el monto de la evasión de divisas producidas por "el esfuerzo de los trabajadores argentinos".

La reunión convocó a dirigentes de los sindicatos del vidrio, agua gaseosas, plásticos, mecánicos y afines, metalúrgicos, fideeros y del cuero.

Los mecánicos reiteraron su inquietud por la grave situación por la que atraviesa la industria automotriz y por la suspensión de trabajadores dispuesta por Sevel, empresa surgida de la fusión de Fiat y Peugeot, y por Mercedes Benz, Renault, etcétera.

Los metalúrgicos, por su parte, informaron que entre enero y mayo de este año han sido suspendidos 8 mil trabajadores y más de 900 han sido dejados cesantes, registrándose el pico más alto en el caso de Sevel.

Afirmaron también que, en esta "alarmante estadística" se inscribe el hecho de que de 5.600 trabajadores que se desempeñaban en las empresas Fiat y Peugeot en 1976, actualmente quedan en actividad un total de 1.300 operarios.

Por su parte, los plásticos dijeron que el 33% de los obreros del sector están desocupados y que hay un 16% menos de establecimientos fabriles.

A su vez, los dirigentes de aguas gaseosas se refirieron al deterioro de las fuentes de trabajo como consecuencia de la importación de gaseosas en lata.

Finalmente, los dirigentes del vidrio informaron sobre la suspensión por 30 días impuesta a sus trabajadores por la fábrica Osram y anticiparon despidos.

Los sindicalistas afirmaron que tienen el propósito de plantear esta situación al comandante del III Cuerpo de Ejército, general Cristino Nicolaides y expresaron que "El gobierno de las Fuerzas Armadas y el Ministerio de Trabajo

● **REVISION DE CODIGO PROCESAL**

LA PLATA, 30 (De nuestro corresponsal).— El Poder Ejecutivo de la provincia de Buenos Aires resolvió crear una comisión especial en jurisdicción del Ministerio de Gobierno, encargada de revisar el Código Procesal Civil y Comercial de la provincia, y proyectar las reformas necesarias que permitan la incorporación de las modificaciones introducidas a la Ley de Enjuiciamiento Nacional.

De acuerdo con lo expresado, por la mencionada norma en su parte resolutiva, se extiende una invitación al Colegio de Abogados de la provincia de Buenos Aires, y a la Facultad de Ciencias Jurídicas y Sociales de la Universidad Nacional de La Plata, para que dentro de los próximos treinta días propongan a la comisión creada las reformas al Código Procesal Civil y Comercial.

P.A.M.I.

SERVICIO MEDICO DE URGENCIA EN LA ZONA SUR DEL GRAN BUENOS AIRES

Los afiliados a PAMI residentes en la zona Sur del Gran Buenos Aires que requieran **Servicio Médico de Urgencia** serán atendidos, a partir del 1º de Junio, en las siguientes sedes y centrales telefónicas:

* Domiciliados en los partidos de LOMAS DE ZAMORA, ALMIRANTE BROWN y ESTEBAN ECHEVERRIA: Vicente López 963 (Temperley) y Avda. Meeks 396/98 (Lomas de Zamora); teléfonos: 244-9732 y 243-9519.

* Domiciliados en los partidos de QUILMES, BERAZATEGUI y FLORENCIO VARELA: Garibaldi 278 (Quilmes); teléfonos 253-1022 y 253-5512.

* Domiciliados en los partidos de LANUS y AVELLANEDA: Arenales 67 (Avellaneda); teléfonos 201-1011.

MINISTERIO DE ACCION SOCIAL DE LA NACION

Subsecretaría de Seguridad Social
INSTITUTO NACIONAL DE SERVICIOS SOCIALES
PARA JUBILADOS Y PENSIONADOS

GALTIERI AMPLIARA CONCEPTOS DE SU DISCURSO DEL DIA DEL EJERCITO

El comandante en Jefe del Ejército, teniente general Leopoldo Fortunato Galtieri, asistirá hoy como "invitado especial" a la comida organizada por el Círculo de Suboficiales, y usará de la palabra a los postres.

El discurso del alto jefe militar es aguardado con gran interés, ya que oficialmente se hizo saber que en esta oportunidad "ampliará aspectos del discurso" que pronunció ayer con motivo del Día del Ejército.

La comida del Círculo de Suboficiales se servirá a las 21 en los salones de la Sociedad Rural de Palermo, y la información sobre la concurrencia y el discurso del comandante en Jefe de la Fuerza fue suministrada en el Edificio Libertador.

Ayer el general Galtieri hizo un severo análisis de la situación nacional y de aspectos que hacen a la política internacional argentina, y realizó un llamamiento a la población a realizar un esfuerzo de imaginación que permita superar las actuales dificultades económicas.

En lo que hace al aspecto político e institucional, aseguró que "las urnas siguen bien guardadas" y que el Proceso no incurrirá en el error de una apresurada salida política.

En una clara alusión al diferendo limítrofe austral, el teniente general Galtieri manifestó que nuestro país no está dispuesto a sacrificar derechos inalienables e indiscutibles en aras de "una buena vecindad ficticia".

Combustibles: Lunes, Aumentos

Confirmado: El Bolsillo Popular va a Recibir Otro Gran Golpe

Tal como lo hemos venido anticipando, el próximo lunes será un día sombrío para el bolsillo del público consumidor y usuario, o, para decirlo mejor, más sombrío que de costumbre, pués regirán aumentos para combustibles, ferrocarriles, luz, gas y teléfonos. Pero hay una buena noticia que dar: no subirá el boleto de colectivo, ni las tasas de obras sanitarias, ni las tarifas de correos y telégrafos.

Las alzas, en su conjunto, llegarán aproximadamente al 5%, y en el caso de los combustibles, según trascendió, la nafta especial pasará a valer 1.764 pesos el litro. De confirmarse este anticipo de fuentes oficiosas, el precio de la común se fijará parejamente en 1.449 pesos por litro, pero el gasoil y el kerosene se pagarán 1.060, 574 por el disel oil y 339 por el fuel oil.

Debe recordarse que el último aumento se había aplicado el 8 de abril, y osciló entre un 5,1 y un 4,8%.

● FERROCARRILES URBANOS

Se conocieron asimismo las tablas de aumentos para los ferrocarriles urbanos, en que el boleto mínimo subirá de 1.700 a 1.800, o sea, el 5,9 por ciento.

Es lo que habrá de pagar, por ejemplo, para el recorrido Once-Morón, Federico Lacroze-Rubén Darío, Puente Alsina-Isidro Casanova o Retiro-El Palomar.

Para recorridos largos, dentro del área suburbana, el porcentual es mayor, de un 7 por ciento. Así, el trayecto Once-Morón costará 3.000 pesos, en vez de 2.800. Constitución - Longchamps sube de 2.300 a 2.400. El trayecto de La Plata pasa de 4.300 a 4.500. Retiro-Tigre, sube de 2.300 a 2.400 y Retiro-Benavidez, de 3.100 a 3.300.

El boleto entre Retiro y José C. Paz, que costará 3.100 pesos, se pagará desde el lunes $ 3.300; Retiro-Don Torcuato sube de 2.300 a 2.400 pesos. Retiro-Del Viso, de 3.400 a 3.600.

El mismo porcentaje del 5 por ciento se aplica a los servicios de pasajeros de media y larga distancia y a los de carga general.

● TELEFONOS

También en un 5% se incrementarán desde el lunes las tarifas telefónicas, siguiendo las pautas dictadas por Economía para el segundo trimestre del año. Esto significa que el básico para el servicio medido será de $ 144.343 para los negocios de primera categoría; de 101.538 para profesionales y de 44.125 para casas de familia. En servicio ilimitado, habrá que pagar 200.708, 128.356 y 64.415 pesos, respectivamente.

VIOLA: EL SABADO A SANTIAGO

Trascendió en fuentes oficiales que el presidente de la Nación, teniente general (R) Roberto Eduardo Viola viajará el sábado próximo a la provincia de Santiago del Estero.

Será la segunda visita del mandatario al interior del país, esta vez con el propósito de asistir a la clausura de una reunión que realizarán los miembros de las cortes supremas de todo el país, en la ciudad de Termas de Río Hondo.

Posteriormente, Viola se reunirá con el gobernador de aquella provincia, general de brigada (R) César Fermín Ochoa. Uno de los temas a abordar en la entrevista —se descarta—, será el de las inundaciones que causaron graves perjuicios económicos en el área. Se prevé asimismo que el presidente de la Nación y el gobernador provincial sobrevuelen las zonas anegadas.

Un grupo de alumnos y docentes del Instituto La Sagrada Familia, de la localidad bonaerense de Daireaux, visitó ayer al general Viola en su despacho de la Casa Rosada. La delegación docente estuvo encabezada por la rectora del establecimiento, sor Resfa Rivera Giraldo.

SECUESTRO

DEMORAN PROCESO A OFICIALES ARGENTINOS RETENIDOS EN CHILE

SANTIAGO, Chile, 30 (EFE).— La justicia militar chilena se pronunciará la próxima semana sobre la petición de la defensa de los dos militares argentinos presos en esta capital de tener acceso al sumario correspondiente.

Se informó que el lunes próximo asumirá la Tercera Fiscalía Militar el mayor Emilio Omar Carrasco, quien deberá adoptar una resolución al respecto.

La causa contra el mayor del Ejército Argentino Juan Barrileau Pereira y el teniente primero Oscar Santos, acusados de espionaje, ha sido llevada hasta ahora por el fiscal Gonzalo Salazar, con carácter de subrogante.

El abogado defensor, Carlos Sotille, dijo que esperaba que se accediera a su petición y a la vez solicitará varias diligencias para el esclarecimiento de los hechos ya que sus defendidos son inocentes de los cargos que se les formula.

Desde el vecino país se aduce que ambos son inocentes y que en realidad fueron "secuestrados" por fuerzas de seguridad chilenas.

OBISPO DE PUNTA ARENAS PIDIO AL PAPA OTRO LLAMADO A LA PAZ

SANTIAGO, 30 (ANSA).— El obispo católico de la austral ciudad de Punta Arenas, Tomás Gonzales, solicitó al papa Juan Pablo II que **"haga un nuevo y urgente llamado a los gobiernos de la Argentina y Chile para tomar medidas concretas que normalicen las relaciones fronterizas entre ambos países".**

En un telegrama **"urgente"** dirigido al Sumo Pontífice, el prelado chileno señaló textualmente: "Humildemente ruego interceder ante los gobiernos chileno y argentino para solución del problema de frontera que tiene a familias separadas, otras sin salario, en situaciones desesperadas, arriesgando aun la vida y seguridad personal para pasar frontera cerrada".

El obispo Gonzales afirmó a la católica Radio Chilena que los gobiernos de la Argentina y Chile hicieron promesas ante el llamado del Papa, pero que hasta ahora "no se ha llegado a ninguna solución".

"Hay muchas familias separadas, situaciones trágicas y crisis económicas en diversos hogares", señaló el obispo de Punta Arenas, agregando que "la única autoridad superior a la que se puede recurrir y que tiene prestigio suficiente para obligar moralmente a ambos gobiernos es el Papa".

● LIBERACION, NO CANJE

SANTIAGO, Chile, 30 (ANSA).— "Chile nunca ha hablado de canje, sino de liberación de todos los detenidos que se encuentran en los 2 países acusados de desarrollar acciones de espionaje".

Así lo precisaron fuentes de la Cancillería chilena quienes añadieron que tal medida debería corresponder al ánimo de distensión solicitado por el Santo Padre entre las 2 naciones y dentro de la mediación que efectúa por el diferendo limítrofe del Beagle.

Sin embargo, fuentes de la Cancillería señalaron que los argentinos sometidos a proceso por espionaje en Chile deben afrontar los respectivos sumarios y procesos, y por ser independiente el poder judicial del gubernamental, éste último debería recurrir a las fórmulas del desistimiento, la amnistía o el indulto, según los casos.

Con ello, las fuentes reiteraron que todas las personas arrestadas por esa acusación lo habían sido luego de haberse configurado el delito. Dentro de este contexto señalaron que era "aventurado" el calificativo dado por el secretario de Información de la Presidencia, general Raúl José Ortiz, al arresto de 2 militares de su país, en Chile.

● REUNION CON SAMORE

CIUDAD DEL VATICANO, 30 (EFE).— El subsecretario chileno de Relaciones Exteriores y responsable por parte de su país del proceso de la mediación papal en el diferendo con la Argentina sobre la zona austral, coronel Ernesto Videla, se entrevistó hoy viernes, aquí, durante una hora con el cardenal Antonio Samoré.

La entrevista del subsecretario con el representante personal del papa Juan Pablo II en las tareas de la mediación, entra en el marco de sus periódicos contactos y siguió a la reunión que tuvo con el purpurado a mediados del pasado mes de marzo.

MUNICIPALIDAD DE GENERAL SAN MARTIN

COMUNICA AL COMERCIO Y LA INDUSTRIA QUE SE ENCUENTRA ABIERTO EL REGISTRO PARA SU INSCRIPCION COMO PROVEEDOR DE ESTA MUNICIPALIDAD.

FORMULARIOS DE INSCRIPCION Y CONSULTAS EN DIRECCION DE COMPRAS, **BELGRANO 3747 - 2° PISO - SAN MARTIN** (Pcia. DE BUENOS AIRES) EN EL HORARIO DE **8 A 13** HORAS.

BURUNDARENA DIJO QUE SI NO ESTA DE ACUERDO RENUNCIARA

MENDOZA, 30 (De nuestro corresponsal).— Poco antes de emprender el regreso a la Capital Federal, formuló declaraciones el titular de la cartera de Educación y Cultura, ingeniero Carlos Burundarena. La visita oficial del ministro tuvo como propósito poner en funciones al nuevo rector de la Universidad de Cuyo, Enrique Zuleta Alvarez, además de proceder a la firma de varios convenios.

Preguntado por los periodistas sobre la situación de los docentes que fueron separados de sus cargos por aplicación de la Ley de Prescindibilidad, Burundarena manifestó que "deben poderse recibir en el sistema, a menos que se descubran pecados o características por las cuales se les impida el acceso".

"De cualquier manera —prosiguió—, yo tendré que actuar de acuerdo con una política nacional, o sea que éste es un tema en el cual el Ministerio de Educación tiene poder relativo. La política nacional determinará el caso. **Si estoy de acuerdo la cumpliré, y si no estoy de acuerdo me iré".**

Sobre los interinatos docentes el ministro dijo que constituían una "situación indigna", ya que "hay gente que se jubila luego de prácticamente una vida de maestro interino".

Enfatizó el alto funcionario que "no permitiré que se mantenga esa situación".

A propósito del tema presupuestario, Burundarena recalcó que se cumplirán los programas previstos para este año y que "en ningún caso y mucho menos a nivel universitario, se cortarán programas por falta de recursos".

Añadió sobre el particular que, si era necesario, se reestructurarían los planes de carrera, pero en tal sentido que "siempre se respetarán los derechos o sea que no habrá efecto retroactivo".

Radioaficionados

Formuló una advertencia la Secretaría de Comunicaciones en relación con la actividad radioeléctrica, la cual debe ajustarse a las condiciones de funcionamiento.

Señala el ente que cualquier trasgresión a dichas normas será objeto de sanciones.

Además, señala que para informarse más detalladamente sobre el particular los interesados deben dirigirse a la Dirección Nacional de Telecomunicaciones, personalmente o por carta a avenida Corrientes 132, 4° piso, oficina 43, en el horario de lunes a viernes de 13.30 a 16.

DESTINARAN 3 BILLONES PARA BANCOS DEL INTERIOR

SANTA FE, 30 (De nuestro corresponsal).— El subsecretario de finanzas de la Nación, Hugo Lamónica anunció aquí que se destinarán 3 billones de pesos para capitalizar a los bancos provinciales que deberán fomentar las economías regionales y dijo que "el ajuste cambiario apuntó a ese sector".

Asimismo, aclaró que los integrantes del equipo económico "no somos robots" y que "como todos, somos sensibles a los problemas actuales".

El funcionario, reporteado en un programa de televisión, analizó el proceso económico vigente y sobre las críticas que el mismo recibe señaló que "es un problema de convicción que hay que reactualizar con la realidad para lograr una economía en función del hombre".

También sostuvo que "al gobierno hay que pedirle que reduzca los gastos, pero no hay que esperar que nos vengan a comprar, sino salir a vender".

Dijo que "la actual política económica apunta a reducir la participación del Estado en el producto bruto interno", para lo cual "el gobierno debe aumentar las exportaciones".

Por otra parte el consejo regional de la Federación Agraria Argentina con jurisdicción en los partidos bonaerenses de Arrecifes, Pergamino, Junín, Salto, Rojas, Ramallo y otros, pidió al gobierno que se comience "inmediatamente la rectificación del rumbo económico" pues ésa "es la única forma de emprender el camino de la recuperación".

En una declaración difundida hoy aquí, afirma que "el grave deterioro sufrido en el aparato productivo en este último quinquenio continúa agravándose aún más".

Señala que "el sistema tributario es de manifiesta tendencia regresiva" y advierte sobre "la liquidación de la ganadería" lo cual "refleja claramente la situación de los productores que están liquidando sus empresas".

HAY QUE FRENAR AL DOLAR

Se Adoptarían Nuevas Medidas Económicas: Una Devaluación del 10% y el Control de Cambios

Agitada en grado sumo resultó la jornada cambiaria de ayer, no apta para cardíacos, pero placentera para todos aquellos perseguidos por el tedio o el aburrimiento. La especulación en dólares se democratizó ampliamente y una multitud esperanzada en hacer la diferencia atestó desde temprano las casas de cambio.

● LAS REVENTAS

El momento más extraño se vivió en algunos de esos establecimientos cuando, cerradas las puertas a nuevo público, los que adentro quedaban y hacían colas comenzaron a concertar operaciones entre ellos, en improvisado mercado persa de ventas y reventas digno de la ciencia ficción.

Se trataba, sin duda de una sicosis especulativa no asentada sobre hechos reales, producto de la famosa versión sobre la "inminencia del colapso" que un matutino atribuyó antes de ayer a un "alto funcionario del área económica". Esto, al margen de la polémica existente sobre si la actual cotización del dólar sigue o no subvaluada.

● EL SALTO

De este modo, el dólar vendedor saltó 230 pesos en la jornada de ayer, de 3.370 a 3.600, un 6,8%. El incremento fue del 10,7% en la semana cambiaria terminada en la víspera. La magnitud de la corrida fue tal, que insumió entre 300 y 350 millones de dólares sólo el día viernes, es decir, el 6% del stock total de divisas, situado en los 5.400 millones.

La aglomeración de público y el volumen de las compras obligó al Banco de la Nación Argentina, habitual proveedor de divisas de las casas de cambio, a cerrar sus ventas alrededor del mediodía. Además, dio instrucciones a dichas casas para que limitasen las ventas e, incluso, el horario de atención.

● PARALELO

Como consecuencia de ello, la mayor parte de las casas de cambio cerraron sus puertas después de las 13, y esto alimentó el mercado paralelo, donde el dólar fue subiendo de 3.700 a 4.000 pesos por unidad.

Es una incógnita lo que ocurrirá el lunes, pues ello depende de factores psicológicos y de las medidas que adopten las autoridades económicas, aunque se prevé cierto enfriamiento de la plaza cambiaria.

● ¿DEVALUACION?

El titular de Economía, Lorenzo Sigaut, se reunió anoche con miembros de su equipo y el vicepresidente del Banco Central, Martín Lagos, para estudiar medidas que contrarresten esta "psicosis del dólar".

Los trascendidos al respecto son muchos y bastante contradictorios, lo que permite suponer que hay varios criterios en danza y que divergen las soluciones propuestas.

Entre éstas, cabe mencionar:

- Una devaluación del 10%, aproximadamente, a partir de la cual seguirían las pautas de reajustes mensuales del orden del 4% oportunamente adoptadas. Esta solución es resistida por quienes sostienen que la actual paridad es "realista" y atribuyen las conmociones a "factores políticos".
- Una tasa flotante, "sucia", es decir, puesta bajo control e influencia de las autoridades económicas, a través de la intervención de los bancos oficiales en la compra y venta de divisas.
- Establecimiento del mercado a término de divisas para descomprimir la demanda al contado. Algunos objetan que, de hecho, sólo actuarían como ofertantes los bancos oficiales, por las propias "expectativas devaluatorias" existentes.
- Establecimiento del control de cambios, que permitiría introducir cotizaciones diferenciales según el destino dado a las divisas. Esta solución chocaría con la "filosofía económica" heredada del equipo de Martínez de Hoz.

En lo que no hay dudas es sobre el hecho de que el equipo económico tendrá que adoptar medidas especiales para frenar la corrida, lo que ocurrirá, según se espera, en los primeros días de la semana entrante.

● EL EQUIPO

En tren de rumores, cabe consignar aquellos que ponían en la "cuerda floja" al actual equipo económico, incluido el propio titular de Economía, Hacienda y Finanzas, doctor Sigaut. De acuerdo con estas versiones, solo el ministro de Agricultura y Ganadería, Jorge Aguado, pasaría la prueba de fuego. Y hasta se mencionaba el nombre del "sucesor", un veterano en estas lides, el doctor Adalberto Krieger Vasena. Pero es difícil discernir en esta maraña la realidad de la especulación, no pocas veces intencionada.

● MERCADO

En la bolsa (dentro de una tónica positiva con 28 alzas y 16 bajas sobre 72 papeles negociados) los protagonistas de la jornada fueron los bonos en dólares de la deuda externa.

Ante el temor de iliquidez que afecta el mercado de dinero, también ayer aumentaron las tasas de interés. Unos 70 de los 200 bancos y financieras que operan en plaza incrementaron las tasas pasivas a 30 días y también se recalentaron las transacciones del "call money".

¿VERSIONES? UN ASUNTO TERMINADO

CORDOBA, 30 (De nuestro corresponsal).— El ministro de Comercio e Intereses Marítimos, Carlos García Martínez, consideró "terminado" el asunto vinculado con declaraciones que le atribuyeron sobre la supuesta inminencia de un colapso económico. Hablando en la filial local de la peña "El Ombú", sostuvo que la apertura de la economía "debe ser estructural y nunca implementada en el corto plazo". Además, no hay apertura "sin defensa contra las prácticas ilegales que realizan otros países".

También sostuvo que **la apertura "debe entenderse como una proyección de la Argentina hacia el exterior, mucho más que como proyección del exterior en la Argentina".** En la actual situación internacional, la mayoría de los países utiliza sistemas de flotación "sucia" con intervención de los respectivos bancos centrales para fijar el valor de su moneda, explicó más adelante el ministro.

Agregó que **las importaciones "deben crecer como un subproducto del incremento de las exportaciones y del hecho de ser competitivas". La apertura** —sostuvo— **"debe ser estructural, y nunca implementada en el corto plazo, con un tipo de cambio realista y no con un peso sobrevaluado, que al final es un impuesto a las exportaciones y un subsidio a las importaciones".**

"No hay apertura sin defensa contra las prácticas ilegales de otros países —concluyó—, **las que solo pueden desconocerse por razones ideológicas o por falta de ilustración sobre la realidad económica mundial".**

Asistieron los ministros provinciales de Gobierno y Economía, el intendente y el jefe de la guarnición aérea

SAPORITI

En el Hospital Italiano de esta Capital se halla internado desde la madrugada de hoy el señor Carlos Alberto Saporiti, prestigioso periodista argentino, vastamente conocido en el país y en América merced a su dilatada y fecunda trayectoria.

El señor Saporiti —ex director de esta agencia— experimentó anoche el agravamiento imprevisto de una delicada dolencia que padece desde tiempo atrás, lo que determinó su internación.

LOTES SIN ANTICIPOS
Con una sola cuota desde $ 300.000 damos posesión
Atención hoy y mañana en loteos
J.C.Paz. Parada Juan Vucetich. Col. 743
J.C.Paz Fte. Ruta 8 km. 36. Cruce Castelar; y en Av. Cervantes y Roldán
Hay lotes en Tortuguitas, Pablo Nogués y otras zonas
YA PROPIEDADES
Lavalle 1506
2° 10. Capital. 49-7341

El mayor espectáculo de Buenos Aires a los precios más populares
JUAN CARLOS CALABRO
ADRIANA AGUIRRE
OSVALDO PACHECO
VIOLETA MONTENEGRO
DON PELELE
MARIO SAPAG
JORGE JUAN
TRISTAN
MOIRA CHAPMAN
FERNANDO REYNA
RUDY CHERNICOFF
GRACIELA BUTARO
ACTRIZ INVITADA PERLA CARON
CACHO BUSTAMANTE
ACTOR INVITADO MIGUEL JORDAN
LIBRO: ANGEL CORTESE
PRODUCCION: ETHEL ROJO
¿VIO...LA REVISTA?
PROHIBIDO PARA MENORES DE 18 AÑOS
ASTROS
CORRIENTES 746
21, 23 y 1.15 hs.
GRAN EXITO
HOY TRASNOCHE

REPLICA MILITAR A PILOTO DE AUSTRAL

MAR DEL PLATA, 30 (De nuestro corresponsal).— El jefe de la base aérea militar, comodoro Atilio Triulzi tachó de "irrazonables y demasiado agresivas" las denuncias de Víctor Giannini, piloto de Austral, sobre deficiencias en aeropuertos argentinos. Por su parte, el vicecomodoro Martín Alvarez, jefe del aeropuerto local, desmintió lo dicho por Giannini en relación con Camet: "Los cargos serán respondidos por la Fuerza Aérea", dijo.

Según Giannini, Camet "se pasó casi todo un verano sin radiofaro y muchas veces sin balizas ni ils". Giannini también señaló deficiencias en Córdoba, Rosario, Bariloche, Posadas, Corrientes, Santa Fe, Paraná, San Juan y Tucumán. Su denuncia fue formulada dos semanas después de la catástrofe del avión de Austral sobre el Río de la Plata, en que murieron 30 personas.

● ALGUNAS DEFICIENCIAS

"El hecho de que, circunstancialmente, se hayan detectado algunas deficiencias en nuestro aeropuerto —dijo Triulzi— no autoriza a considerarlas permanentes. Pudieron producirse cortes de corrientes, fallas que accidentalmente afectaron la operatividad de la pista, y es parte de nuestra preocupación que cualquier contingencia sea superada de inmediato".

Todas las medidas de seguridad "están en funcionamiento, como los instrumentos de radio ayuda, sistemas de aproximación eléctricos y visuales, y el equipo de balizamiento". También se incorporó "un sistema de aproximación visual llamado Vasi, para orientar las aeronaves en la operatoria de descenso". Todo ello revela "la permanente preocupación de la Fuerza Aérea por actualizar técnica y funcionalmente el desenvolvimiento de nuestro aeropuerto".

● AYUDA DE INSTRUMENTOS

"En condiciones extremas de inclemencia meteorológica —continuó diciendo—, con ayuda de instrumentos, los aviones pueden aterrizar aquí con un plafond de 60 metros y una visibilidad de 500".

"En todo caso, siempre está presente la responsabilidad del piloto para ajustarse a un plan de vuelo que respete condiciones mínimas de seguridad o tal vez por encima de ellas".

De cualquier manera, dijo, habrá que verificar las denuncias de Giannini, pero "si apuntan a problemas circunstanciales como los de Mar del Plata, será preciso desestimarlas".

Por su parte, el jefe del Aeropuerto de Camet, vicecomodoro Alvarez, sostuvo: "Este señor hace referencias muy generales y, sobre Mar del Plata, habla de algo que ha pasado anteriormente, ya que, en efecto, hace dos años había cables rotos; pero el problema se solucionó después... Esto, desde hace dos años, anda diez puntos respecto de todas las radioayudas".

Puede haber problemas circunstanciales, "porque la Argentina no es un país superdesarrollado".

De todos modos, "no hemos tenido problemas en los dos últimos años, sobre todo cuando debimos ser utilizados como aeropuerto de alternativa internacional".

Explicó finalmente que "antes de hacerse el nuevo aeropuerto, la energía que recibíamos era mala y por eso se producían, a veces, deficiencias; pero ahora la energía que tenemos es excelente".

Reclamo por Crisis Artística

En relación con los atentados registrados recientemente en salas céntricas de teatro, la Sociedad General de Autores de la Argentina (Argentores), dirigió una nota al ministro del Interior, general de brigada Horacio Tomás Liendo, en la cual repudia aquellas acciones.

La denuncia apunta a señalar el carácter alarmante de los atentados con pastillas de Gamexane perpetrados en la sala del teatro Liceo, donde se encontraba trabajando la actriz Cipe Lincovsky, y posteriormente cuando se representaba la pieza argentina "Convivencia", con la actuación de Luis Brandoni y Federico Luppi.

Asimismo la nota elevada al ministro insinúa que una grave crisis se cierne sobre el panorama cultural de la Argentina, donde las expresiones artísticas padecen toda suerte de presiones y apremios económicos.

Completando la crisis que aqueja al sector, se manifiesta una mengua en las posibilidades de trabajo para los actores y autores nacionales.

SOLICITADA

LOS TRABAJADORES DE SUBTERRANEOS EXIGIMOS JUSTICIA

—Basta de Arbitrariedad—

La UNION TRANVIARIOS AUTOMOTOR una vez más alza su voz para hacer oír el clamor de los trabajadores que representa reclamando LA JUSTICIA que se les está negando y rechazando el oprobio de la arbitrariedad que le niega sus derechos.

En este caso el sector directamente afectado es el de los trabajadores de SUBTERRANEOS DE BUENOS AIRES quienes además de sufrir las consecuencias de mezquinos e insuficientes salarios deben soportar la soberbia y el despotismo con la que se le vienen cercenando derechos legítimamente logrados.

SE DEJO SIN EFECTO LA CALIFICACION DE INSALUBRIDAD: Mediante dos resoluciones del Ministerio de Trabajo y en base a parciales, insuficientes y descalificables estudios técnicos efectuados por la Dirección Nacional de Higiene y Seguridad en el Trabajo se dejó sin efecto la calificación de insalubridad de las tareas que se desempeñan en los lugares bajo nivel de Subterráneos de Bs. As. Ello implica la prolongación de la jornada de trabajo y el desconocimiento de una situación en la que se dejó demostrada, en base a serios estudios realizados por una Comisión Intersectorial (Integrada por el Ministerio de Trabajo, Salud Pública, la empresa Subterráneos de Bs. As. y la Unión Tranviarios Automotor), que las tareas bajo nivel revestían el carácter de insalubres. Ante tan injusta e ilegítimas resoluciones administrativas interpusimos recursos de reconsideración que fueron desoídos, no obstante apelamos al Poder Ejecutivo mediante recursos jerárquicos, pero también por Decretos firmados por el Presidente de la Nación fueron desestimados nuestros requerimientos. Agotados los esfuerzos e instancias en la esfera administrativa quedó abierto el camino ante el Poder Judicial donde acudimos con nuestro bagaje de razones y aporte de elementos que demuestran la solidez de nuestros asertos.

NO QUEREMOS PRIVILEGIOS; EXIGIMOS EL RECONOCIMIENTO DE LO QUE CORRESPONDE CONFORME A DERECHO. LAS CIRCUNSTANCIAS DE HECHO DEMUESTRAN QUE EL MEDIO AMBIENTE LABORAL EN LAS LINEAS DE SUBTERRANEOS ES INSALUBRE Y QUE NO DEBE PERMITIRSE EN EL JORNADAS DE TRABAJO QUE EXCEDAN SEIS HORAS.

NUEVAMENTE NOS PRESTAMOS A PARTICIPAR EN LOS ESTUDIOS QUE DEBEN EFECTUAR LOS ORGANISMOS LEGITIMAMENTE AUTORIZADOS PARA ACTUAR EN ESTOS CASOS, HACIENDOSE NOTAR QUE LA PARTICIPACION DE SALUD PUBLICA ES INEXCUSABLE, COMO ASIMISMO EL CONTRALOR DE LAS PARTES DIRECTAMENTE INTERESADAS —la empresa y el gremio—. LA ARBITRARIEDAD HA LLEGADO AL EXTREMO DE HABERSE EFECTUADO LOS ESTUDIOS QUE SUPUESTAMENTE DAN ASIDERO A LAS RESOLUCIONES QUE DEJARAN SIN EFECTO LA DECLARACION DE INSALUBRIDAD SIN DARSE PARTICIPACION NI A LA EMPRESA NI A LA ENTIDAD REPRESENTATIVA DE LOS TRABAJADORES.

—EXIGIMOS UN ESTUDIO SERIO Y RESPONSABLE: Mientras él se realiza reclamamos que se vuelva al estado de cosas anterior a la vigencia de las resoluciones que impugnamos por ilegítimas y arbitrarias.

—SE CONSUMO LA DESTRUCCION DEL CONVENIO COLECTIVO DE TRABAJO: En ejercicio de un derecho constitucional logramos concertar con la empresa un adecuado convenio sobre condiciones de trabajo. Se trata de un cuerpo normativo que con escasas modificaciones tiene vigencia de más de 30 años. De un plumazo, mediante un Decreto, se procede a la modificación de ese convenio y se destruye todo un régimen de trabajo relegándose al trabajador a un mero elemento que será ubicado en el contexto de la empresa según el antojo de la "Superioridad!!!".

Tan es así que:

—Se suprimió el régimen de ascensos y concursos; ahora no se ascenderá por capacidad y competencia, sino en virtud del arbitrio de la empresa.

—Se modificó el sistema de sanciones disciplinarias, dejándose sin efecto la Comisión Paritaria en la que con participación de representantes de los trabajadores se debatía la aplicación de las sanciones.

Ahora se escucha sólo la voz del patrón.

—Se implanta la arbitrariedad empresaria en materia de traslados y ubicación del personal.

Estas y muchas más disposiciones han destruido el Convenio y con ello se les negó a los trabajadores el derecho a concertar, a través de su gremio, la convención laboral.

ESTE ES UN ATROPELLO QUE VULNERA LA CONSTITUCION NACIONAL Y CONVENIOS INTERNACIONALES

—SISTEMATICAMENTE SE AGREDE AL TRABAJADOR EN SUS DERECHOS: En forma diaria se registran situaciones en las que se atacan directamente derechos de los trabajadores y se alteran situaciones que durante largo tiempo constituían una manera habitual de desarrollar el trabajo en la empresa. Por ejemplo, conviene advertir que no se suministra calzado adecuado para obrar como medio de seguridad para el personal que debe prestar tareas en vías; tampoco se respeta la asignación de turnos por antigüedad, por cuanto en base a traslados y la incorporación de personal femenino se registran contínuos casos de retroceso haciendo que quienes por antigüedad habían alcanzado una posición determinada tenga que ver relegada la misma, tampoco se les provee de los uniformes correspondientes por temporada; y tendríamos para enumerar un sin fin de ejemplos más; pero se dice: que para muestra basta un botón.

FRENTE A TANTO ATROPELLO PREGUNTAMOS

SI SE HA DICHO QUE ESTE PROCESO POLITICO-INSTITUCIONAL NO FUE CONSUMADO EN CONTRA DE NINGUN SECTOR ¿POR QUE SE HA ATACADO TAN ABIERTAMENTE A LOS TRABAJADORES DE SUBTERRANEOS DE BUENOS AIRES, EN SUS DERECHOS?

¿POR QUE TANTA SOBERBIA BUROCRATICA PARA ATACAR Y DESMANTELAR CONQUISTAS Y DERECHOS DE LARGA DISTANCIA?

¿CUAL ES LA SITUACION QUE SE QUIERE CREAR EN LA EMPRESA Y PARA QUE?

LLAMAMOS A LA REFLEXION A LOS RESPONSABLES Y ASI COMO HEMOS BRINDADO NUESTRO ESFUERZO Y COLABORACION DE HONRADOS TRABAJADORES ARGENTINOS PARA POSIBILITAR EL FUNCIONAMIENTO DE LA EMPRESA, REQUERIMOS QUE SE NOS ESCUCHE EN NUESTRO CLAMOR DE JUSTICIA.

AUN SE ESTA A TIEMPO. SEPASENOS ESCUCHAR!!!

Buenos Aires, 30 de Mayo de 1981.

COMISION DIRECTIVA NACIONAL - UNION TRANVIARIOS AUTOMOTOR

Dos Crápulas Explotaban a un Lisiado: 30 Palos Diarios

MAR DEL PLATA, 30 (De nuestro corresponsal).— El juez en lo Penal doctor Pedro Federico Hoft dictó prisión preventiva para **Néstor Rubén Pérez y María Laura Ocampo**, argentinos, solteros, de 22 y 18 años, respectivamente, por considerárselos incursos en el delito de estafa en perjuicio de **Guillermo Guichon**, de 20 años, que carece de ambas piernas.

Los imputados, valiéndose de la incapacidad física de Guichón, lo hicieron mendigar en diversos lugares de la ciudad por un lapso que va desde el mes de enero hasta el 10 de marzo, fecha de detención de los nombrados. Los citados obligaban a Guichón a entregar la recaudación obtenida diariamente y no le reintegraban dinero alguno durante el tiempo de mendicidad que llevó en esta ciudad.

Los tres vivían en el interior de un vehículo Gladiator con capota de lona que estacionaron en la calle Córdoba entre 11 de Setiembre y 3 de Febrero.

La permanencia del vehículo en ese lugar y la actividad del lisiado llamaron la atención del personal policial que finalmente logró el esclarecimiento de este hecho.

La víctima, a la que ni siquiera alimentaban, manifestó que diariamente entregaba a la pareja cantidad de dinero que oscilaba entre los 20 y 30 millones de pesos viejos y narró ante el magistrado su incapacidad para fugarse de tal situación, agravado el hecho por estar siempre vigilado por la pareja, que además lo amenazaba y dejaba encerrado en el rodado cuando ellos se alejaban del lugar.

A través del sumario se comprobó que Guichon sufre un leve retardo mental y que es necesaria su internación en un centro especializado.

VENTA DE BEBES EN LOMAS

Clausuran Conocida Clínica. Obstinado "no te Metás" en el Vecindario. Varios Detenidos

El suspenso es harto evidente. Se sabe ya que una clínica ginecológica de Lomas de Zamora estaba al servicio de uno de los delitos más aberrantes que conoce la sociedad moderna: el tráfico de recién nacidos, pero recién el lunes próximo se conocerá la manera de operar de los implicados, cuando el propio Jefe de la Policía de la provincia de Buenos Aires, general de brigada Oscar Enrique Guerrero, informe sobre ello en la Unidad Regional de Lanús. De todos modos, se puede asegurar que hay varios detenidos y que la venta de bebes está comprobada.

● UNA RUBIA

Mientras tanto, las suposiciones y los comentarios se extienden incesantemente, a partir de la firma que puede leerse en las fajas de clausura que se pusieron en la clínica implicada en "la venta de bebitos", allá en la calle Molina Arrotea 2295 de Lomas de Zamora.

Debajo de esa rúbrica hay un sello que indica que la clausura por infracción al artículo 139 del Código Penal, fue ordenada por el Jefe de la Brigada de Investigaciones de San Martín, en jurisdicción de la Unidad Regional de Lanús.

El detalle no es tan ínfimo como parece, ya que indica que el caso tiene innumerables ramificaciones en el Gran Buenos Aires, lo que muy posiblemente sea admitido el lunes próximo, en conferencia de prensa, por el general Guerrero, tras los 5 días transcurridos desde la detención de los presuntos cerebros de la organización dedicada a la venta de recién nacidos.

● LA FACHADA

Cuando uno se acerca a la clínica implicada, advierte en primera instancia que su edificio, con un frente de cerámica verde y blanca, se conecta por la calle Molina Arrotea, muy fácilmente, con la Avenida Yrigoyen (Pavón) y el Camino de Cintura, o sea con salidas muy aptas para la ida o la vuelta a la Capital Federal y distintos puntos del Gran Buenos Aires. "Maternidad Parque Lomas" es lo que puede leerse en una placa de bronce lustrada en la fachada, ubicada allí como un símbolo de lo inobjetable.

En el frente de la clínica la policía colocó las fajas de clausura. La obstetra es una mujer elegante, rubia, que llegaba a la mañana en su automóvil Falcon. Gran escándalo.

Esa misma impresión es la que CRONICA pudo recoger entre los vecinos del lugar, al inquirir por los titulares de la clínica ahora clausurada y por la evidencia de sus actitudes cotidianas. "No nos podemos quejar de nada —dijo una vecina, ya mayor—, ya que muchas veces pedimos ayuda de emergencia a la maternidad y nunca nos fue negada".

"La maternidad Mañas es parte de nuestro barrio", dijo otra señora, explicando que "así la llamamos, porque su dueña era o es la partera María Mañas, a quien todos conocemos desde hace años".

● "INFRACCION"

La persona individualizada, así, poco a poco, va configurándose como una mujer de poco más de 55 años, rubia, alta, muy elegante, de buenos y agradables modales, que solía arribar todas las mañanas en un Ford Falcon, saludando a todos y no dejando que nada alterara esa impresión...

Tanto parece haber impactado aquella dama —dueña de varias clínicas— a quienes la conocieron, que recién ahora muchos de los vecinos caen en la cuenta que, pese a ser una maternidad la clínica "Parque Lomas", muy pocas veces se vio ingresar a la misma a mujeres en evidente estado de embarazo y nunca se vio a una madre con un bebé en brazos, como si los nacimientos se produjeran en... París o en cualquier parte, menos allí.

El lunes, seguramente, se sabrá dónde.

Buen Golpe

ROBAN JOYAS POR 20.000 PALOS EN HOTEL

SAN JUAN, 30 (De nuestro corresponsal).— La policía provincial, en colaboración con su similar de Morón, provincia de Buenos Aires, detuvo a uno de los dos autores de un multimillonario robo de joyas perpetrado en esta ciudad.

En esa oportunidad, se alojó en un hotel céntrico un vendedor de joyas. En un descuido, los malvivientes penetraron en su habitación y se apoderaron de las valijas que contenían las alhajas valuadas en más de 200 millones de pesos.

Los ladrones, que huyeron primero a Mendoza y luego a Buenos Aires, resultaron ser Eduardo Salvador Cortez, de 19 años, ya detenido y Sergio Armando Chaco, de 20 años, que se encuentra prófugo.

● ATRAPADOS

TRES ARROYOS, 30 (De nuestro corresponsal).— Fuentes responsables afirmaron hoy que estarían ya detenidos aquí los responsables del secuestro y posterior asalto de una familia tresarroyense, hecho ocurrido en los primeros minutos del viernes 22 en proximidades de la ciudad de Azul.

Según dichas fuentes, la policía de este distrito habría logrado la captura de los malvivientes y la recuperación de la mercadería sustraída al camionero. El procedimiento —se afirma— habría tenido lugar en la ciudad de Tandil, pero las actuaciones sumariales se sustancian en Azul, lugar donde fue denunciado el hecho por el damnificado, el chofer de camión Oscar Botti, de 41 años de edad, quien ese día viajaba acompañado por su esposa, Lilian Azucena Suiza y sus dos hijos, de 2 y 6 años.

¡QUE POLICIAS!

Sancionan a Siete por Irresponsables

SAN MIGUEL DE TUCUMAN, 30 (De nuestro corresponsal).— El jefe de policía provincial, teniente coronel **Alfonso Agustín Reuther**, sancionó a 7 agentes de la repartición por **"negligencia"** en el cumplimiento de sus funciones específicas. La medida alcanza a **Julio Orlando Juárez, Octavio Carrazano, José Gabriel Lizarraga, Mario Alberto Corvalán, Manuel Eduardo Fiori, Manuel Enrique Bracamonte y Dardo Francisco Sánchez.** Los policías, se informó, no cumplían con las habituales "rondas" y abandonaban injustificadamente los puestos asignados.

● DICEN QUE NO

PARANA, 30 (De nuestro corresponsal).— La jefatura de policía de la provincia emitió un comunicado referente a la detención de **Miguel Santiago Roda** en la ciudad de Concordia, y a **"los supuestos apremios"** que el nombrado dijo haber sufrido en las dependencias de la repartición de seguridad.

En el documento, que lleva la firma del titular de la repartición, teniente coronel **Saúl Amilcar Mierez**, se indica que Roda estuvo detenido desde el 16 al 21 del corriente por ser sospechoso de actos ilícitos penales, recuperando su libertad ese día **"por mandato judicial"**.

Puntualiza el informe que **"con respecto a las imputaciones que pudiera haber efectuado el susodicho Roda hacia el personal policial, aún no resulta posible evaluar su contenido por cuanto tal denuncia fue radicada en sede judicial escapando por lo tanto al ámbito de competencia de esta repartición policial".**

Asaltantes

TIGRE: ATRAPAN DOS Y BUSCAN A OTRO

Personal de la Brigada de Investigaciones de Tigre logró la detención de Miguel Horacio Almeira, argentino de 19 años, soltero, domiciliado en la calle General Pintos 1254, de San Fernando, y de José Adolfo Suárez, también argentino, de 25, soltero, quien vive en Montevideo 61, de Tigre, y ahora trata de hacer lo propio con Ramón Prudencio Ortega.

● ORGANIZADOS

Dicen que los tres se habían organizado para delinquier. A fines de enero pasado —acusan— penetraron en un almacén de Intendente Tomkynson 1310, de Beccar, propiedad de Gerardo F. Sevilla, a quien sustrajeron con amenazas de armas de fuego, 720.000 pesos. Lo propio hicieron al mes siguiente en un comercio de Belgrano esquina Quintana, de Virreyes, cuya dueña es Catalina Mercedes Scotta; en un corralón de materiales de Fleming 1886, de Martínez, de los hermanos Roberto y Ricardo Maier ($ 21.210.000); en una disquería de Andrés Rolón 1755, de Beccar, de Susana Felisa Alba; en un almacén de Arias 1811, de San Fernando, de Horacio Spinelli; en la librería de Avenida del Libertador 1040, de la misma zona, de Eduardo Carlini.

También Almeida reconoció que en San Fernando asaltó a un hombre sustrayéndole el vehículo de su propiedad Chevrolet 400. Resultó damnificado el señor Omar Alfredo Cepeda, quien radicó oportunamente la denuncia en la comisaría primera de dicha zona. El vehículo fue incautado por los pesquisantes, además de un revólver con 21 proyectiles.

MARDEL: DETIENEN A 50 VICIOSOS EN POCOS DIAS

MAR DEL PLATA, 30 (De nuestro corresponsal).— Informó la Brigada de Investigaciones de la policía local que detuvo otro drogadicto en uno de los centros nocturnos de diversión. Se trata de Horacio Ricardo Llanada, de 21 años, domiciliado en la calle La Rioja 2113, a quien le secuestraron —dicen— varios cigarrillos de marihuana. Agrega el parte oficial que continúan los interrogatorios ya que se tiene la presunción de que también vendía esa droga.

La mencionada brigada —culmina— detuvo durante el transcurso de los dos últimos días a cincuenta drogadictos. Todos ellos son jóvenes cuyas edades son de 17 a 26 años, clientes de bares y confiterías ubicadas en el radio céntrico de esta ciudad. La campaña contra el vicio se prolongará hasta erradicarla, señalan.

● INCENDIO

Bomberos de Nueva Pompeya extinguieron las llamas que cubrían totalmente una precaria vivienda. El fuego se originó a las 2.30 de esta madrugada en la finca ubicada en Esteban Bonorino 3719, y fue dominado a las cuatro. El fuego había abarcado toda la extensión de la precaria vivienda

FURIA DE LAS MOTOS: SE MATA OTRA JOVENCITA

ROSARIO, 30 (De nuestro corresponsal).— Una joven motociclista perdió la vida al estrellarse con un camión de gran porte, en el barrio Lisandro de la Torre, de esta ciudad.

El camión marca Fiat 673, patente B-1/502.310, conducido por Roberto Daniel Forlano, de 18 años, domiciliado en Colón, Buenos Aires, que avanzaba por Av. Alberdi al 500, al doblar hacia la calle Rubén Darío, fue colisionado violentamente por una motocicleta, que se incrustó en la rueda delantera derecha.

La víctima que guiaba una poderosa moto importada fue identificada como Lidia Rosa Sej, de 21 años, afincada en calle David Peña 184.

Trasladada de urgencia al hospital "Carrasco", los médicos diagnosticaron politraumatismo, fractura de brazo izquierdo, traumatismo de cráneo y hemorragia interna, dejando de existir poco después a raíz de un paro cardíaco.

En cuanto al conductor del camión, quedó detenido preventivamente en dependencias de la seccional novena.

Esta muerte impresionante se agrega a la larga lista de jóvenes de ambos sexos que murieron al chocar con sus motos.

A LA BOCA VA UN GLOBO

Huracán Tratará de Frenar al Puntero; Ferro Recibe a los Santos; y Bichos, con Millonarios

Sin ninguna duda el polo de mayor atracción del campeonato de Primera División, del cual mañana se jugará la tercera fecha de la segunda rueda, continúa siendo **la Boca**. Pese a que los "xeneizes" han bajado su rendimiento en las últimas fechas, su condición de puntero y las actuaciones de Maradona y Brindisi, continúan arrastrando masas de aficionados ávidos de verlos en acción.

En esta oportunidad tendrá enfrente a un conflictuado **Huracán**, que no puede levantar cabeza.

Para colmo, este encuentro puede reavivar esa lucha descarnada que se desató entre los simpatizantes del "Globito" y Miguel Brindisi, en la primera rueda en Patricios y que ganaran los boquenses dos a cero. La que ahora se podría ahondar dada la mala campaña que viene cumpliendo el ex elenco de Miguelito, y por las actuaciones destacadas que éste está cumpliendo en su actual club.

El panorama se ennegrece más para los "quemeros" si tenemos en cuenta que este partido será decisivo para la continuidad de Angel Celoria al frente del plantel profesional. Los directivos le dieron este encuentro como última prueba y será indudablemente la de fuego.

Para Boca, en cambio, es la posibilidad de retornar a la buena senda, que abandonara en sus dos últimas presentaciones, en Córdoba. Los de la Ribera vienen arrastrando dos presentaciones seguidas sin triunfos y querrán hacer más leña de ese árbol caído que es Huracán.

El otro polo de atracción estará centrado esta vez, en la cancha de Atlanta, donde **Argentinos** recibe a otro conflictuado. Se trata de **River**, que después de quedar fuera de la Copa fue cediendo posiciones en el campeonato y que tampoco puede levantar cabeza pese a las numerosas figuras que componen su plantel.

Los "bichitos" se quedaron con el triunfo en el "Monumental" y dejaron a los de "la banda" con la sangre en el ojo, y con una tremenda sed de venganza y, de paso, de recuperación del terreno perdido.

Los dos necesitan imperiosamente el triunfo. Argentinos para salir de una posición sumamente incómoda, dado que están muy cerca de los que cierran la tabla. River, mientras tanto, navegando su intrascendencia en el medio de la tabla, deberá bregar para quedarse con los dos puntos si no quiere perder el tren de los punteros.

Ferro, que marcha en el segundo lugar, recibirá la visita de **San Lorenzo**, que no termina de afirmarse. Los "verdes", en la mejor campaña de su historia, esperan un traspié de Boca para acercarse al puntero. No lo pudieron aprovechar cuando los "xeneizes" perdieron en Córdoba. Para ello es menester derrotar a un "ciclón" que en esta temporada tiene una llamativa irregularidad. La primera rueda marcó el triunfo de los de Caballito.

Uno que parece tener una jornada aliviada es **Newell's**, que deberá viajar hasta el "Cementerio de los Elefantes" para enfrentar a un **Colón** sumamente venido a menos, ya que ocupa el último lugar en la tabla. Los rosarinos, que no le pierden pisada a Ferro, los separa un solo punto, quieren seguir en la buena senda. Los "sabaleros", en cambio, tienen una sola preocupación, salvarse del descenso. En la primera rueda, el resultado final favoreció a Newell's por cuatro a dos.

Otro con problemas es **Racing**, que deberá dejar el "cilindro" de Avellaneda, luego de que la Comuna inhabilitara el mismo. Por ello, se deberá correr hasta el estadio de su vecino para medirse con **Sarmiento**. Un enfrentamiento que tiene diferentes connotaciones para ambos rivales. Mientras la "Academia" pretende no despegarse de los punteros, los juninenses quieren salir del último lugar donde acompañan a Colón. Los "albiceleste", pese a que no están jugando bien, siguen acumulando puntos y ocupan un esperanzado cuarto lugar. Sarmiento levantó su rendimiento luego de la ida de Roberto Perfumo, y puede reeditar su triunfo de la primera rueda, cuando se impuso por 3 a 2.

Central, que quedó marginado de la Copa luego de su derrota frente a River, tratará de mantener la posición que ocupa, para ello debe dejar en el camino a un siempre difícil **Unión**. No será fácil, pues los santafecinos querrán retornar a su ciudad con un triunfo como en el enfrentamiento anterior cuando el resultado fue dos a uno a su favor.

Otro encuentro entre uno que desespera por alejarse del fondo y otro que pugna por acercarse a la punta es el que en La Plata disputarán **Estudiantes** e **Independiente**.

Los "pinchas", que vienen de una derrota contundente frente a Newell's, están ávidos de triunfos pues la situación que atraviesan no es nada cómoda, pero tampoco será nada fácil quedarse con los dos puntos, frente a un "rojo" que luego de un comienzo incierto fue levantando merced a la buena producción que comenzaron a tener algunos de sus integrantes, sin la sombra del fondo de la tabla, miran las posiciones de Boca y Ferro, esperando un quedo de éstos para arrimarse.

El renovado **Vélez**, luego también de un comienzo tambaleante, recibirá la visita del resucitado **Instituto** de Córdoba, que después de cinco derrotas consecutivas se reencontró con el éxito. Los dos quieren seguir en carrera, para lograrlo es importante no perder puntos.

En Córdoba, un **Talleres** venido a menos recibe a **Platense**, que no está reeditando la campaña del año pasado. El más comprometido es el local, pues perder puntos le puede resultar fatal.

Si bien los polos de atracción máxima estarán centrados en La Boca y Villa Crespo, en todos los estadios la emoción estará presente.

UN PRESTAMO PARA FERRO

AFA, 2º PISO ASCENSOR

Un hecho insólito, por lo menos inédito para la AFA, se registró anoche. Ferro solicitó un préstamo. Y esto, teniendo en cuenta la reconocida capacidad expuesta por los dirigentes de Ferro para conducir a la institución, llama la atención y sorprende. Pero la realidad indica que la entidad de Caballito retiró $ 250.000.000 que destinará para el pago de la instalación de la iluminación artificial en su estadio. El costo total de la obra alcanza la suma de QUINIENTOS MIL DOLARES. Y Ferro, adelanta con esa suma el dinero que permita el comienzo de los trabajos.

● NACIONAL DEL '81

El próximo torneo Nacional dará comienzo el 13 de setiembre y finalizará el 23 de diciembre. Lo disputarán 28 equipos, en cuatro zonas, de siete conjuntos cada una. Luego de disputar en ida y vuelta las zonas se clasificarán para la siguiente etapa los dos primeros equipos de cada grupo.

Se van apagando los ecos de los graves y tristes sucesos del último domingo en cancha de Platense. Como si tras la intervención, reglamentaria por otra parte, del Tribunal de Disciplina, un manto de silencio hubiera cubierto el caso... Lógicamente todo tendrá un final el próximo jueves, cuando el ente penalicio informe el veredicto definitivo...

En estos expedientes vale, casi siempre, lo que se ve, lo que se denuncia; pequeñas cosas quedan en el tintero; a veces tan importantes para un juicio como los testimonios escritos o filmados. Algo así como un clima previamente preparado, que explota posteriormente...

Por ejemplo, algo que sucedió en el encuentro de reserva cuando todavía faltaba más de una hora para el cotejo principal...

* * *

El lugar: vestuario del estadio de Platense. Protagonistas: un dirigente de Racing (al que le daremos el número 1); otro de Platense (número 2) y un tercero involucrado (número 3) perteneciente a la organización del espectáculo... Dirigente número 2 (Platense); **"Estos quieren jugar el partido de reserva hasta el final así se arruina la cancha y piden el cambio de estadio para mañana... Aquí no les gusta jugar..."**.

Dirigente 1 (Racing): **"Este... perdón ¿a quién se refiere con eso de estos...?"**. Dirigente 2 (Platense); **"A Racing; fíjese en la semana nos quisieron sacar del estadio; ahora llueve a cántaros y no encontramos a ningún dirigente de ese club para llegar a un acuerdo y no jugar el segundo tiempo..."** Dirigente 1 (Racing): **"Escuchame pedazo de...** (grueso epíteto) **¡yo soy de Racing y no te voy a permitir! En este cajón no se puede jugar ni al papi-fútbol y vos, ¿quién c...** (otro insulto) **sos?"** Azorado funcionario de AFA (número 3): **"Señor, señor, por favor ¡no insulte!, este dirigente representa a Platense..."** Dirigente 1 (Racing): **"Y a mí qué me importa..."** Dirigente 2 (Platense): **"¡Aquí te venís a hacer el guapo! ¡Mirá que esto no es Avellaneda y que van a cobrar, eh!** Rápidos movimientos de separación y cada uno por su lado... Ese era el "clima" que se estaba viviendo en el vestuario.

* * *

Los periodistas que concurrimos diariamente a la AFA nos enteramos en el transcurso de una asamblea realizada por el CEBA que tenemos dos colegas, uno del mundo del espectáculo y otro que realiza notas de actualidad en un canal, acreditados (como los que verdaderamente trabajan allí) con los mismos derechos. Juramos no haberlos visto nunca por la AFA, aunque nos informaron que suelen aparecer a fin de año o en el verano, cuando se reparten los beneficios de una fiesta...

* * *

La muletilla volvió a escucharse las otras noches: **"no hay que regalar el prestigio adquirido, somos los campeones del mundo..."** Sin embargo, se realizaban gestiones para enviar a un conjunto juvenil de AFA, denominado "suplente" al torneo por invitación Joao Havelange que se jugará en México... La razón apuntada esgrimía necesidades de los clubes locales para contar con los juveniles denominados "titulares" porque para algunos el descenso apremia...

Ahora bien, estos chicos ¿deben rendir como aquellos titulares que apenas clasificaron ante Israel y Nueva Zelandia para ir a Australia? Si son suplentes... ¿No sería mejor, ya que el torneo es por invitación declinar la misma y trabajar con tiempo para Australia y al mismo tiempo permitir que los equipos utilicen a sus jugadores?

DE FERRERO, EL SELECCIONADO

Julio Grondona confirmó anoche en la AFA que le fue enviado un télex al Gijón de España solicitando la incorporación del puntero izquierdo Enzo Ferrero a la Selección Nacional, para cuando ésta se presente en España e Italia en el próximo mes de agosto. El titular de la AFA confirmó, también, que posiblemente el jugador llegue a Buenos Aires el próximo 10 de junio para comenzar a trabajar con el plantel de Menotti.

Esto es, paralelamente, lo que puede suceder con la actitud de Independiente que pretende el concurso definitivo del Piki Ferrero, y por el que ya realizó activos contactos. El titular "rojo" Pedro Iso, que retorna el martes con Enzo Trossero, visitó a Ferrero en España, y conversó sobre la posibilidad de su transferencia, con directivos del Gijón. La cantidad exigida por los españoles parece que asustó al dirigente de Independiente.

"CON MELITO, NUNCA MAS"

El Plantel de River lo Decidió

Nos arrogamos el derecho de ser reconocidos como LOS MEJOR INFORMADOS. Porque CRONICA fue la que dio los detalles antes que nadie de los conflictos que se suscitaban en River en relación a las ausencias de Passarella y J. J. en Brasil. Y nos arrogamos ese derecho porque en este momento se ratifica algo que, nosotros dimos a conocer con varias horas de anticipación. Aragón prometió sanciones. Passarella y J. J. manifestaron tener comprobantes que acreditaban la posición tomada.

—Todavía no está dispuesta la medida que adoptaremos. No se habló de multa ni de suspensión. Pero no tengan dudas de que actuaremos severamente. Y si los jugadores tienen razón, derivaremos las sanciones hacia donde corresponda...

—Don Rafael, ¿eso quiere decir que podría sancionar a Labruna, o al médico, Héctor Melito?

—River es una institución. Y como tal saldrá a defender sus principios y derechos. No podemos quedar mal con instituciones amigas. No podemos hacer el ridículo de presentarnos con un equipo disminuido en Brasil. Esto lo va a pagar alguien. No sé; vamos a investigar...

● LOS JUGADORES

El plantel de River resolvió reunirse en una dependencia del estadio, a solas. Se analizaron diversos puntos. Hubo acuerdo en preocuparse por recuperar el estado físico adecuado, elevar el nivel técnico, y tratar de recuperar la estatura futbolística que realmente poseen.

—Esto se mejora ganando todo lo que juguemos. Si dimos ventajas, si perdimos oportunidades, no ganamos nada lamentándonos, ni haciendo declaraciones para salvarnos individualmente. El que las hizo quedó afuera, y no tenemos que tomarlo más en cuenta. Ahora, si realmente somos UNA FAMILIA, tenemos que encontrar la solución.

Esto, exactamente con estos términos, fue expuesto por un integrante del plantel. Surgieron preguntas, y opiniones encontradas sobre diversos temas...

—¿Qué hacemos con Angel y con Melito?

—No nos tienen que interesar. Ya sabemos cómo piensan. ¿O vamos a tener que descubrirlos ahora? Llegado el caso vamos a exigirle a los dirigentes que tomen medidas contra el médico. Siempre que hubo problemas él estuvo en el medio. Y ahora, con esto que pasó, no necesitamos más nada. Melito no nos tiene que interesar más. Eso sí, vamos a pedir una reunión con él, Angel y los dirigentes. Tenemos que hablar cara a cara... Pero lo que interesa es ganar el Metropolitano y el Nacional. ¿O Boca tiene más que nosotros? ¿Qué son diez puntos? Tenemos que descontárselo.

—Sí, ¿dónde nos atendemos?

—Eso es lo que tenemos que plantear a los dirigentes. Con Melito no queremos saber más nada. Ya hace tiempo que no tenemos que ver con él, ahora debemos tratar seriamente el asunto. Porque los dirigentes saben perfectamente que el plantel se atiende fuera del club.

—¿Y con Angel?

—Angel se va, y va a tratar de salvarse. No empecemos ahora a querer defender lo que es indefendible. El plantel somos nosotros. Y si no nos salvamos nosotros nadie va a hacer nada por salvarnos. Entre nosotros tenemos que juramentarnos salir. Meterle, cuidarnos, jugarnos.

Eso, sin quitar ni agregar una coma, fue conversado secretamente ayer en una dependencia del Monumental. El plantel de River ratificó que es una grande e importante FAMILIA...

En el Círculo, la Azul Renovadora

La Lista Azul Renovadora, encabezada por Jorge Hernán Cereghetti (Diario Clarín), como presidente y Hugo Alberto Lencina (Agencia Telam) como vicepresidente ganó las elecciones efectuadas anoche en el Círculo de Periodistas Deportivos. Obtuvo 164 votos contra 160 de la Lista Azul y Blanca liderada por Pedro Valdés. Tres votaron en blanco.

Cuatro compañeros de la Editorial Sarmiento integran la comisión triunfadora que regirá los destinos del Círculo. Son ellos: Aldo Juncal (Crónica Vespertina), Armando García Rey y Jorge Torres (Crónica Matutina) y Carlos Poggi (Revista Estadio).

QUE QUIERE VOLAR ALTO

Aquí Están, Estos son...

ARGENTINOS vs. RIVER
(Prode Nº 1)
ARGENTINOS: Alles; Carrizo, Angeletti, Beaullieu, Olarán, Vidal, Espíndola, Salinas, Magallanes, Pérez y Pasculli. DT: Tardivo.
RIVER: Fillol; H.López, Lonardi, Passarella, Tarantini, Iervasi o J. J. López, Merlo, Alonso, González, Díaz y Commisso. DT: Labruna.
Arbitro: Ponfill.
Cancha: Atlanta.

* * *

ESTUDIANTES vs. INDEPENDIENTE
(Prode Nº 2)
ESTUDIANTES: Vidallé; Camino, D'Angelo, Brown, Herrera, Coudannes, Russo, Hernández, Vargas, Trama y Gurrieri. DT: Cheves.
INDEPENDIENTE: Fossati; Clausen, Olguín, Pellegrini, Killer, Giusti, Fren, Mazo, Alzamendi, Brailovsky y Petti. DT: López.
Arbitro: Romero.
Cancha: Estudiantes.

* * *

COLON vs. NEWELL'S
(Prode Nº 3)
COLON: Piccard; Aráoz, Werner, Binello, Alonso, Cariaga, Roldán, Di Meola, Meglio, Casaccio y Comas. DT: Campos.
NEWELL'S: Sánchez; Azzolini, Simón, Killer, Peracca, Gallego, Bulleri, Alfaro, Santamaría, Yazalde y Barrera. DT: Montes.
Arbitro: Loustau.
Cancha: Unión.

* * *

FERRO vs. SAN LORENZO
(Prode Nº 4)
FERRO: Barisio; Gómez, Cuper, Rocchia, Sotelo, Arregui, Saccardi, Cañete, Crocco, Jiménez y Juárez. DT: Griguol.
SAN LORENZO: Cousillas; Barrera, Capurro, Schamberger, Moreno, Quinteros, Suñé, Larrosa, Scotta, Perazzo y Delgado. DT: Cocco.
Arbitro: Calabria.
Cancha: Ferro.

CENTRAL vs. UNION
(Prode Nº 5)
CENTRAL: Carnevalli; Ghielmetti, Espinosa, Bauza, García, Galtán, Palma, Bacas, Orte, Maladot y Chazarreta. DT: Zof.
UNION: Pumpido; López, Alberto, Cárdenas, Bottániz, Sánchez, Artico, Batelini, Stehlik, Lattuada y Centurión. DT: Faraone.
Arbitro: Nitti.
Cancha: Central.

* * *

RACING vs. SARMIENTO
(Prode Nº 6)
RACING: Vivalda; Olarticoechea, Van Tuyne, Leroyer, Bordón, Barbas, Godoy, Carrasco, Calderón, Villarruel y Caldeiro. DT: Pastoriza.
SARMIENTO: O. López; De La Llera, Peremateu, Romero, Polo, Lorant, Maletti, C. López, Iglesias, Garecca y Ortega. DT: Pizzaro.
Arbitro: Ducatelli.
Cancha: Independiente.

* * *

BOCA vs. HURACAN
(Prode Nº 8)
BOCA: Rodríguez; Pernía, Tesare, Mouzo, Córdoba, Benítez, Krasouski, Maradona, Morete, Brindisi y Perotti. DT: Marzolini.
HURACAN: Pogany; Cheves, Longo, Díaz, Ojeda, Gallardo, Maragoni, Babington, García, Candedo y Centurión. DT: Celoria.
Arbitro: Ithurralde.
Cancha: Boca.

* * *

VELEZ vs. INSTITUTO
(Prode Nº 9)
VELEZ: Landaburu; H. López, Piazza, Jorge, Moralejo o Bujedo, Cabrera, Larraquy, Ischia, Sanabria, Bianchi y Cataldo. DT: Volken.
INSTITUTO: Guibaudo; Anelli, Olmedo, Nieto, Krauserman, Heredia, Tévez, Mastrosimone, R. Rodríguez, Chaparro y M. Rodríguez. DT: Basile.
Arbitro: Clerc.
Cancha: Vélez.

En todas las prácticas los pibes lo siguen. Pero esta vez más que nunca y preguntan ¿Cuando vas a volver "Beto"? Y Alonso se decidió a integrar el equipo aunque su lesión se agrave y tengan que operarlo.

BETO ALONSO: LA VUELTA QUE ESPERA TODO RIVER

—Beto, decidite. Jugá. Si tenés que romperte, rompete de una vez. Operamos y listo. Así no podés seguir. Así te estás perjudicando solo...

Esta aseveración pertenece al médico que lo atiende. Y Alonso reconoce que debe ser así. Por eso apuró su retorno. Un retorno que espera toda la tribuna. Que saluda todo el público que quiere y defiende al fútbol con mayúscula...

—De una vez por todas tengo que decidirme, es cierto. El médico tiene razón. Y yo no aguanto más. Quiero revancha. Quiero salir a darle con todo. Espero que la pierna aguante. Que esta curación sea real y definitiva...

El Beto vuelve. Así lo dicen quienes pasan a nuestro lado y escuchan la conversación. La confitería del Monumental se agita ante la noticia. La magia que se desprende de su figura, el talento que sigue fluyendo desde su imagen, mantienen latente la atracción que natualmente tiene este taumaturgo, síntesis del gran fútbol...

—No quiero hablar de la situación de River porque ya se habló mucho. Se manoseó demasiado la intimidad del plantel. Y yo lo justifico en parte, porque el periodismo se mueve con todo lo que es noticia. Y River es noticia siempre. Me acuerdo de los tiempos cuando empecé. Siempre había periodistas, de la mañana a la noche. Sobre todo porque los conflictos, debido a los repetidos fracasos y a la falta de títulos, crecían permanentemente. Después de ganar tantos campeonatos, la cosa parecía aflojar, pero ahora, después de la Copa, volvemos a lo de antes.

—Pero hablamos de este presente. ¿Seguís teniendo ganas?

—Claro que tengo ganas. El fútbol fue y es todo para mí. Y sabés, porque me conocés de chico, que no te hago ningún verso. Yo siempre viví para el fútbol, al margen de momentos difíciles que me tocó vivir. Y siempre salí adelante porque me dediqué de lleno. Insisto en que quiero ganar la Copa, porque es lo único que me falta. Y hasta que no lo logre no voy a parar. Y para eso hay que pensar en ganar los títulos aquí. River tiene el mejor plantel. ¿Quién lo va a discutir? Entonces, no podemos dar la ventaja de no ganar todo lo que juguemos. Esto de la Copa fue una desgracia. Nada más que una desgracia, como aquella de Peñarol en Chile. Cuando nos eliminó el Deportivo Cali, entendí lo que deben haber sufrido los que perdieron aquella final. Realmente fue un golpe bravo. Pero eso ya pasó. Ahora hay que pensar en los partidos que vienen. En todo lo que nos espera. Porque esto es lo bueno que tiene el fútbol, que siempre da revancha. Y la revancha de River es ganar. Ganar todo. Ganar este torneo si es necesario. Ganar el Nacional. Entrar en la Copa y ¡ganarla!...

No es otro Alonso. Es el mismo que conocimos allá por el '70. Cuando Didi lo convocó a jugar en primera al lado de los famosos y consagrados. Apenas los sueños de los 16 años. La figura frágil, y los duendes elegantes jugándole en los magines, dándole cuerda al talento que después aplaudiría el mundo. Es el mismo Beto. El que es capaz de frotar la lámpara y convocar al genio en el sueño dorado de un fútbol con mayúscula...

Por eso, los corrillos van tomando cuerpo, y todo el Monumental crece en euforia, vuelve a sonreír, ante la noticia..."¡VUELVE ALONSO!"...

—Espero que todo se solucione favorablemente. Que la pierna aguante. Que las cosas se enderecen. El plantel está unido y quiere lo que pretenden los hinchas. River está en condiciones de dárselo. Es cuestión de esperar, de alentar, de creer. Este equipo ya le dio satisfacciones como nadie se las había brindado. Y seguirá dándole más, porque aquí están los mejores jugadores del fútbol argentino...y del mundo...

Palabra de mago... palabra de genio... palabra y sentencia del BETO ALONSO...

"J.J." LOPEZ, SIN PELOS EN LA LENGUA: DURO CONTRA EL MEDICO

—Mirá, hermano, el único problema que tengo de ahora en más es que no se con quien me voy a hacer atender. Porque si Melito no confía en Juan José López, porque dudó cuando le dije que estaba lesionado, que me dolía, y él decidió que no, Juan José López, tampoco confía en Melito... La verdad es que me defraudó, hermano. Me defraudó como persona y como médico. Porque él anduvo diciendo que estuvo a mi lado cuando me operaron de la columna. Y eso no es muestra de amistad ni mucho menos. Eso es una obligación que tuvo como médico, y encima la echa en cara. Pero no me sorprende que haya tenido una actitud así, porque no es la primera vez que comete actos de esta naturaleza contra el plantel. Porque esto debe tomarse como un enfrentamiento al plantel. Y pensar que nosotros siempre lo consideramos a la hora de los beneficios.

Esto fue lo que nos manifestó el propio Juan José López con referencia a la situación planteada ante los directivos de River.

—Passarella y yo teníamos problemas que nos impedían jugar. El médico lo sabía, y Angel también. Por eso es que consideramos que no nos habían tenido en cuenta para el viaje. Si no, ¿cómo no vamos a ir? ¿Acaso no lo hicimos tantas veces? ¿Cuál es el misterio para que nos neguemos...?

—Dicen que van a ser sancionados...

—No vamos a aceptar ni siquiera una amonestación. Porque eso no nos compete, no es problema nuestro. Es un asunto que corre por cuenta del médico. Quiero saber si Angel no opina como nosotros. El nos dijo en Brasil que Melito no le había comunicado nada. Además, queremos saber por qué estamos preguntando, si es cierto que el médico hizo declaraciones en contra nuestra. Porque nos comentaron algo.

—¿A que atribuís esta actitud de Melito, si es que estaban lesionados?

—Posiblemente a querer quedar bien con los dirigentes. Pero los muchachos me citaron para una reunión. Quieren que Passarella y yo escuchemos lo que tienen pensado realizar. Me duele porque River merece otro tratamiento. No andar ventilando estas cosas. Pero ante las situaciones cokmo estas siempre existe quien se quiere salvar, y apela a cualquier cosa. Me siento muy dolorido.

Millonarias Indemnizaciones

LA PLATA, 30 (De nuestro corresponsal).— La Asociación de Fútbol Argentino (AFA), los clubes locales Estudiantes y Gimnasia y Esgrima y la Municipalidad de esta ciudad, deberán hacerse cargo solidariamente, del pago de millonarias indemnizaciones a favor de tres espectadores de fútbol que resultaron heridos durante un accidente ocurrido en 1975 en el estadio del club Gimnasia y Esgrima de La Plata, en el que cedieron las barras de contención de las tribunas.

Así lo dispuso la sentencia dictada por el titular del Juzgado Civil y Comercial número 20 de esta ciudad, doctor Alfredo R. Scrocchi, en la causa por daños y perjuicios que promovieron Ricardo Samuel Inchaurregui, Vicente Collova y José Luis Vigna, los aficionados heridos.

POR ORDEN MUNICIPAL "ACADEMIA CERRADA"

Por una decisión de la Municipalidad de Avellaneda fue inhabilitado ayer el estadio de Racing. La medida, que ya había sido anticipada y llevada a la práctica anteriormente, se ratificó ante la aparición de nuevos inconvenientes surgidos en sus tribunas.

—No queremos crear pánico, y por eso resolvimos no jugar partidos aquí, aun teniendo en cuenta que hay sectores que pueden ser utilizados.

El secretario de la entidad, señor Lanata, fue explícito con CRONICA. De todas maneras, por un largo tiempo, Racing no podrá utilizar sus instalaciones en partidos oficiales.

—La situación económica por la que estamos atravesando no nos permite hacer frente a las erogaciones que implica, arreglar lo que nos exigen. Por eso tenemos que ir reparando las grietas de a poco. Esto va a demandar un tiempo extenso, teniendo en cuenta lo que pretendemos.

Esta aseveración, realizada por el propio secretario, indica que la condición de local va a dejar de pertenecer a los "académicos" por un tiempo dilatado. Racing tenía que jugar su partido contra Sarmiento en su estadio. Anoche, la AFA resolvió que puede jugarlo en cancha de sus vecinos. Esta clausura municipal, después de haberle sido inhabilitado dos sectores, obliga a mudar su sentido locatario a la cancha de Independiente. Ahora habrá que esperar la culminación de las obras, que como reconocen en la misma institución, van a ser muy lentas, por escasez de fondos...

Paraguay, a Todo o Nada

Mañana, la Revancha con Ecuador; si Pierde, Chau al Mundial '82

ASUNCION, 30 (UPI, AFP, EFE).— La expectativa creada por la revancha que mañana jugarán Paraguay y Ecuador es realmente increíble. Este cotejo por el Grupo II americano, clasificatorio para el Mundial de España '82, y donde además participa Chile, ha despertado una inusitada atención en todos los sectores del pueblo paraguayo.

Este enfrentamiento será desquite para el seleccionado guaraní del que perdiera hace dos semanas en Guayaquil, por 1 a 0. Cabe acotar que la semana pasada Ecuador disputó su segundo partido frente a Chile y empataron 0 a 0.

Si Paraguay pierde, sus esperanzas de llegar al Mundial se esfumarán. Tanto para la selección paraguaya como para el pueblo todo, este acontecimiento ha cobrado una magnitud que parece exagerada.

Para dar una idea de lo que se vive en este país se puede citar, por ejemplo, que un grupo de estudiantes universitarios hace más de una semana vienen preparándose para brindar su aliento al seleccionado nacional.

Ya anunció su presencia el presidente de Paraguay, Alfredo Stroessner, así como también altas autoridades del quehacer paraguayo. Además, varias firmas comerciales han ofrecido, carísimos obsequios para quienes conquisten goles en este trascendental partido. Aquí el país entero esperan una goleada.

● **SE MEZCLAN URUGUAYOS**

Entrando en el terreno netamente futbolístico se puede decir que mucho de lo que ocurra mañana aquí tendrá que ver con los uruguayos. No sólo los árbitros, parte fundamental, serán de Uruguay (Roque Cerullo, Ramón Barreto y Martínez Bazán) sino también los directores técnicos, ya que el entrenador paraguayo, Rodríguez, y el de Ecuador, Eduardo Hobberg, nacieron en la vecina República Oriental. Esto también tiene que ver con el estilo futbolístico de ambos seleccionados. Tanto Paraguay como Ecuador se caracterizan por su fútbol aguerrido donde las individualidades son desequilibrantes. Claro que en una instancia tan importante como ésta todo puede cambiar. Paraguay necesita imperiosamente el triunfo y saldrá desde el minuto uno a ganar, su hinchada misma lo impulsará a eso y por lo tanto los visitantes quedarán con la única arma del contraataque.

El técnico de Ecuador, Homberg, manifestó **"Lo único que deseo es que estén dadas las garantías máximas, porque con respecto a nuestro equipo nos tenemos mucha fe, estuvimos cinco días practicando en Lima, Perú, y estamos en perfectas condiciones.**

● **LOS EQUIPOS**

PARAGUAY: Almeida, Solalinde, Paredes, Aifuch, Torales, Florentín, Kiesse, Romero, Isassi, Diarte y Morel. DT: Rodríguez.

ECUADOR: Delgado, Perlaz, Figueroa, Páez, Valencia, Paraga, Villafuerte, Polo Carrera, Mario Tenorio, Quiñonez y Nieves. DT: Homberg.

A los Uruguayos no hay Quién les 'Garpe' y va a Arder Troya

MONTEVIDEO, 30 (EFE).— La fecha de comienzo del trabajo previo de la selección uruguaya con vistas a las eliminatorias del Campeonato Mundial de España se está acercando a paso vertiginoso y aún las autoridades del fútbol de este país no han solucionado uno de los principales problemas que se le presentan, **el sueldo que percibirán los jugadores y quién será el encargado de abonarlo,** si los clubes o la Asociación del Fútbol Uruguayo.

La comisión de la AUF especialmente formada para estudiar este caso mantuvo anoche una reunión de aproximadamente tres horas con los delegados de las demás instituciones.

Durante la misma no se logró ningún acuerdo, por lo tanto, el Comité Ejecutivo será el que decida en última instancia el camino a seguir. La comisión que estudió en primera instancia la situación presentó dos informes.

Esta postura es sostenida por los clubes chicos del país.

La otra, la solventada por Nacional, dice que la AUF debe pagar los sueldos íntegros que los jugadores perciben en sus respectivos clubes. En el caso del prorrateo, a los jugadores que se viesen perjudicados por percibir salarios más elevados, serían sus respectivas instituciones quienes les abonarían la diferencia para que continuasen recibiendo los mismos emolumentos.

Mientras tanto el director técnico, Roque Gastón Máspoli, sigue viajando para ver en acción a quienes serán sus futuros rivales, además de buscar lugares aptos para concentrarse cuando le toque jugar en carácter de visitante.

Hasta el momento el entrenador no dispuso el plan de trabajo, pero señaló que por lo menos jugarán cinco encuentros de nivel internacional ante del debut en las eliminatorias. Hasta el momento hay dos que están confirmados, uno frente a la selección chilena y el otro frente al campeón de ese país, Cobreloa, que se apresta a disputar las semifinales de la Copa Libertadores de América.

Parece que Tim no es Para la Peor sed del Perú: Otra Boleta

LIMA, 30 (DPA).— Poco duraron las sonrisas entre los adictos al fútbol peruano. El seleccionado, en el debut del DT brasileño Tim, ganó, pero en la inmediata presentación perdió. Alianza Lima superó por 2 a 0 a la propia selección de su país. Ahora, Tim declara que había sacado experiencia de ese partido (??), realmente no comprendemos. Creemos que lo que Tim habrá experimentado fue una tremenda vergüenza por el papelón que hicieron sus dirigidos.

Algunos medios periodísticos criticaron el "excesivo triunfalismo" de los últimos días, desde que Tim se hizo cargo de la selección peruana. Ahora parece que las cosas están volviendo a la normalidad ante la desesperación de todos los aficionados al fútbol de ese país.

También los diarios expresan que no hay que olvidar que esta selección está integrada por los mismos hombres que tuvo a su cargo el fracasado entrenador Alejandro Heredia. Quizá cuando se incorporen los jugadores más consagrados y que están actuando en clubes del exterior, Perú pueda contar con su máximo de poderío. Agregan que la clasificación para España '82, previa clasificación con Colombia y Uruguay, se podrá lograr si es que retornan "los extranjeros". Pero a 58 días de la ronda clasificatoria prosiguen aparentemente sin concretar las gestiones para traer a los cracks peruanos que están en el exterior. Y en tal sentido son muchas las gestiones y tramitaciones que efectúan los dirigentes peruanos.

● **MAÑANA CON BIRMINGHAM**

La selección peruana de fútbol tiene mañana otro compromiso amistoso que enfrentar. Será contra el equipo inglés de Birminghan. Perú tuvo cinco derrotas consecutivas y la quebró ante el Español de Barcelona y ahora volvió a perder ante Alianza-Lima. Queda el interrogante frente al equipo inglés.

Para ese cotejo Tim anuncia esta alineación: Quiroga; Duarte, Díaz, Chumpitaz, Rojas; Olaechea, Reya; Castillo, Seminario, Uribe y Ravello.

PUSKAS Y SU REGRESO

Después de 25 Años Volvió a Hungría

BUDAPEST, 30 (EFE).— El ex jugador del Honved y del Real Madrid, Ferenc Puskas, ha regresado a su país natal, Hungría, al que abandonó en 1956 cuando las tropas soviéticas lo invadieron.

Puskas, que se encontraba entonces en el mejor momento de su carrera futbolística, era mayor del ejército húngaro y capitán del Honved de Budapest. En la gira que hizo su equipo por Europa oriental, el famoso jugador se negó a volver al país por falta de seguridad en el régimen que sufría. Esta decisión fue seguida por sus compañeros Sandor Kocsis y Zoltan Czibor, y duró 25 años.

El recordado astro del fútbol regresa a su tierra natal para presenciar, el próximo 6 de junio, el enfrentamiento entre las selecciones de Hungría e Inglaterra, con miras a España '82.

● **RESOLUCION**

MEXICO, 30 (ANSA).— **"Estoy dispuesto a nacionalizarme con tal que me tengan en cuenta para integrar la selección mexicana".** Con este énfasis, el delantero brasileño Castro Cabinho respondió a la requisitoria periodística. El que se coronara durante 5 temporadas seguidas máximo goleador local agregó: **"No digo que represente la solución que pretende México, pero siempre he sido un jugador con gran profesionalidad, entonces entiendo que mi buena condición física y mis características para llegar a la red pueden servir de algo".**

Para terminar sentenció: **"Este fútbol no ha mejorado, como se pretende aparentar. Aquí se transporta mucho y los partidos resultan muy apáticos".**

De acuerdo con trascendidos, su inclusión en la selección es casi inminente; al equipo hace tiempo que le hace falta un goleador.

● **A VER "MACACOS"**

MURCIA, 30 (AFP).— El presidente y varios directivos del Murcia, equipo recientemente descendido a segunda, viajarán a Brasil para conseguir valores locales.

El Pibe que se Murió Atajando

LIMA, 30 (DPA).— Lamentable desenlace tuvo un partido de fútbol entre dos equipos de niños de corta edad que se disputó en la ciudad de Arequipa.

Uno de los chicos-jugadores murió víctima de un fuerte golpe que recibió en la cabeza al caérsele el travesaño. El palo dio de lleno en el indefenso, quien, atento a las alternativas del juego, no tuvo tiempo de intentar reacción alguna.

Honda conmoción causó en esta ciudad la muerte del pequeño, pues gozaba de una gran estima por parte de sus amiguitos.

A pesar de su poca edad, había comenzado a demostrar aptitudes

Varios testigos y sus propios compañeros intentaron socorrerlo, pero cuando éstos llegaron a su lado fue demasiado tarde.

BRASIL, CON ITALIA

La Apertura de Tolón Será Emocionante

PARIS, 30 AFP).— El viernes 5 de junio Brasil hará su debut frente a Italia y Colombia ante España, al día siguiente, en el Campeonato Internacional de Fútbol Juvenil de Tolón, que durante 10 días concentrará en Francia a seleccionados de ocho países europeos y latinoamericanos lo que permitirá presenciar cotejos vibrantes y plenos de atracciones. Este torneo es por invitación y, sin duda, se hace sentir la ausencia de la Selección Argentina, campeón del mundo, que no pudo concurrir pues tenía ya el compromiso de participar en México de la Copa Joao Havelange.

● **EL PROGRAMA**

El programa completo a jugarse en Tolón es el siguiente: la inauguración se producirá el viernes 5 de junio con el partido por el grupo A, entre la Unión Soviética y Portugal; en tanto que Brasil cotejará ante Italia.

El sábado 6, por el grupo B. cotejarán: Colombia v. España y el equipo local de Francia hará su debut ante Checoslovaquia.

El domingo 7: Italia enfrentará a la Unión Soviética y Brasil a Portugal.

El lunes 8 se cumplirá este programa: España vs. Checoslovaquia, Francia vs. Colombia.

Jueves 11: partido por el séptimo y noveno puesto y partido por el tercer y cuarto puesto.

Viernes 12: partido por el quinto y sexto lugar y partido final del campeonato.

● **PALIDA REPRESENTACION**

La lucha, además de equipos, será entre Europa y América latina, esta vez muy pálidamente representada con solo dos selecciones: Colombia y Brasil, selección ésta que puede dejar bien el prestigio del fútbol latinoamericano. En cambio, Europa tendrá mayoría por ser sede del torneo y por contar con selecciones de varios países que practican alto nivel futbolístico. De igual modo pueden producirse algunas sorpresas: Francia, Italia y la Unión Soviética son también firmes candidatos al título.

Después de un Ataque de Nervios, Santibáñez los Citó en el Cuarto

SANTIAGO, Chile, 30 (DPA-EFE).— Acaba de declararse la guerra entre el director técnico de la selección chilena, Luis Santibáñez, y gran parte de periodismo de este país.

Los inconvenientes que se venían sucediendo desde hace varios días crecieron ayer cuando en una conferencia de prensa anunciada por el entrenador fue suspendida por la presencia de un reportero de un canal local. El mismo Santibáñez es un "pequeño Maquiavello" y es tiempo de ponerlo en vereda. Esa crítica ocasionó un gran enojo en el DT, tanto es así que cuando se reunieron los periodistas para realizar la conferencia, éste señalando con el dedo al reportero de Canal 7, Michael Muller, dijo **"Si ese señor no se retira yo no comienzo la conferencia. No tengo nada contra usted, pero sí un problema personal con el canal al que representa".**

● **NO SE FUE**

El periodista permaneció en la sala sin inmutarse y esto produjo la ira del entrenador, que se levantó de su silla y le pidió, en un tono bastante subida, que se retirara. El representante del canal, entonces, manifestó: **"Si mis colegas me invitan a que me retire, lo haré con gusto"** pero como nadie le solicitó nada, Luis Santibáñez se levantó de su asiento y prestamente abandonó el lugar ante el murmullo de todos los presentes que transmitían en directo las imágenes de tan grave altercado.

Luego, el conductor del plantel chileno invitó a los periodistas que quisieran para ir a charlar a su habitación. Pero muchos de los hombres de prensa allí presentes resolvieron solidarizarse con el colega de Canal 7, aunque se supo que algunos medios concurrieron a su dormitorio para que Santibáñez aclarara algunos problemas de la selección.

Seguramente este suceso no quedará en el olvido. La campaña en su contra ahora tendrá al cuarto poder como enemigo.

¡Epa, Luppo, creo que te fuiste afuera! Parece decir Sánchez al rival.

Assad se le cruzó a tiempo a Pavón y logró entregar a Sánchez.

FUE TARDE DE CERVEZA

Quilmes Derrotó a Almagro y se Acercó a Nueva Chicago

Una regular cantidad de aficionados se dio cita en el estadio de los "cerveceros", dispuesta a presenciar las alternativas de este partido. El local, segundo en la tabla de valores, venía de alcanzar un significativo empate en Floresta ante All Boys, tras ir en desventaja por 0-3. Almagro, por su parte, de un flojo desempeño en lo que va del torneo, ocupaba las últimas posiciones y no podría seguramente perder más puntos si deseaba continuar en la categoría. Las expectativas estaban planteadas, solo restaba que los hombres pusieran lo mejor de sí sobre el field en pos del espectáculo.

Los primeros instantes mostraron al dueño de casa ocupando posiciones ofensivas. Almagro trataba de estudiar a su adversario.

Sobre los 3 minutos, Lorea se fue por su sector, hizo el centro para González y su remate se perdió desviado.

Más compacto el trabajo del equipo sureño.

Pasados los 5 minutos, desperdició Ferreras una buena oportunidad cuando quedó solo ante Tocalli y tiró afuera.

El trámite es regular. Mucho juego de mediocampo.

Llegamos al cuarto de hora. **QUILMES PEGO PRIMERO: pelota que recibió Pavón, peinó hacia atrás a Fertonani, que se corrió hasta la línea final, hizo el centro y el cabezazo de Pavón al vertical izquierdo dejó sin chance al golero Torres.**

Era justicia: los "cerveceros" habían hecho lo mejor.

A los 23 minutos, ante un resbalón de Milozzi, Ferreras sacó un derechazo que pasó junto al poste derecho.

Los "tricolores" no encontraban la manija en el medio, a pesar de los intentos que en ese sentido realizaban García Ameijenda y Assad.

Hacia los 27 minutos, probó Luppo desde fuera del área con un derechazo, y su envío resultó desviado.

Lentamente fue mejorando todo el trabajo del local.

Un pase de "Palín" González, a los 38 minutos, con destino a Lorea, que remató, y Torres con visible dificultad echó al corner.

Enseguida, el mismo González ensayó una media vuelta que resulta desviada.

Almagro muy limitado ofensivamente y con algunas falencias en la extrema línea defensiva.

Sobre el final, una volea de zurda de González pasó muy cerca del poste.

● **SEGUNDO TIEMPO**

Sin cambio reiniciaron las acciones ambos equipos. Una tibia levantada de la visita, pero siempre limitando su accionar en la línea delantera. Quilmes explotando el contragolpe. Sin jugadas de riesgo frente a las vallas.

Y otra vez en el cuarto de hora. **IGUALDAD TRICOLOR: Un remate de Sánchez fue sacado con la mano sobre la misma línea de gol por Fertonani cuando Tocalli estaba vencido. Penal. Tiró Figueroa en forma baja y fuerte al palo derecho de Tocalli y decretó el empate.**

Y a los 42 minutos, **EL CERVECERO REBOZA DE FELICIDAD:** un centro de Fertonani, tras un error de Troncone en su marca, permitió que Pavón recogiera el esférico en el área chica y convirtiera el gol que a la postre serviría para el triunfo y acercarse más a Nueva Chicago.

Un ganador cabal resultó el dueño de casa, que fue quien más buscó y además realizó lo más adecuado. Muy flojo todo el andamiaje de Almagro. Se recaudaron $ 23.773.072.

QUILMES 2 ALMAGRO 1

QUILMES: Tocalli; Milozzi, Luppo, Fertonani, Gáspari, Fanessi, Lorea, Bianchini, González, Batalla y Pavón. AS: Pelayes. DT: J.Yudica. SC: Recavarren, E.Gizzi, Ubeda y Salinas.

ALMAGRO: Torres; Juárez, Berrios, O.Gizzi, Avalos, Troncone, Sánchez, Assad, Figueroa, García Ameijenda y Ferreras. AS: Vilas Boas. DT: A.González Centoira. SC: Escobar, Gasparini, Díaz y Catalán.

Arbitro: H.Gelay.

Cancha: Quilmes.

TALLARINES A LA BOLSA

PRODE

	L		E		V
1		Arg. Juniors		River Plate	
2		Est. La Plata		Independiente	
3		Colón		N. O. Boys	
4		F. C. Oeste		S. Lorenzo	
5		Rosario Central		Unión	
6		Racing		Sarmiento	
7		Talleres (Cba)		Platense	x
8		Boca Juniors		Huracán	
9		Vélez		Insti'to(Cba.)	
10		G. E. La Plata	x	Arsenal	
11		Temperley	x	Talleres	
12		Tigre	x	All Boys	
13	x	Quilmes		Almagro	

CORDOBA, 30 (De nuestro corresponsal).— Bajo un cielo nublado y con muy poco público se disputó en partido adelantado la vigésima fecha del campeonato Metropolitano.

Las primeras acciones mostraron a ambas formaciones con un gran espíritu de lucha y con profunda vocación ofensiva. Las alternativas frente a los arcos le ofrecieron desde los primeros minutos notorias dosis de emoción, teniendo como principales protagonistas a los goleros de positiva actuación.

Los cordobeses se movieron con soltura y el planteamiento se basó en los contragolpes colocando en reiteradas oportunidades en situaciones de verdadera sofocación a Biasutto.

Los calamares valiéndose de una planificación simple pero penetrante trataron de buscar el camino que le reportara mejores resultados.

La claridad con que se desenvolvieron ambas escuadras le otorgaron al cotejo un nivel ameno en los primeros 15 minutos y de abundantes ideas.

Las posibilidades de gol se presentaban frente a las ciudadelas con poca asiduidad, pero cuando lo intentaban era con serios riesgos tanto para Quiroga como para Biasutto.

El encuentro comienza a decaer. El libreto diagramado por Taborda no funcionaba como al principio. La imaginación no fluye provocando de este modo cierta confusión en las tácticas. Los visitantes no hallan el sendero propicio y la velocidad en sus desplazamientos disminuye en perjuicio de la orientación del responsable de la dirección técnica.

Desaparece la meta atacante para instalarse en un marco defensivo donde la línea defensiva de los cordobeses se agrupa sólidamente para impedir los avances "calamares".

Los "calamares" con cierta habilidad confían en lo que realizan en el campo de juego sin modificar su plan. Sin escatimar esfuerzo alguno se prodigan y hacen lo que pueden.

Incuestionablemente, son los cordobeses los que se muestran más seguros y buscando con tesón al ángulo más eficaz, acarreándole problemas al guardapalos Biasutto.

Platense actúa con soltura, pero deja vislumbrar síntomas de especulación. La fórmula que lo traslade a la zona de definiciones no le brinda los éxitos anhelados.

Talleres se mueve continuamente en un ritmo bastante ingenioso, apoyado en su voluntad y su contagioso entusiasmo.

GOL DE TALLERES: Cuando el reloj indicaba 33 minutos de juego, Ludueña toma el esférico alargando con presición para Boccanelli que, aprovechando la salida presurosa de Biasutto, la toca con habilidad descolocando al portero.

Final del primer tiempo: con un marcador favorable a los cordobeses

● **SEGUNDO TIEMPO**

Cardillo hace sonar el silbato indicando el comienzo de la segunda etapa.

EMPATA PLATENSE: Alrededor de los 9 minutos Picerni se lanza hasta el área grande con fuerza entregando a Anzarda que con un furibundo disparo quiebra la resistencia de Quiroga que con gesto adusto ve como el balón sacude la red.

GOL DE PLATENSE: Aproximadamente 35 minutos se cumplía cuando hay delirio entre los hombres comandados por Cap y sus simpatizantes cuando por intermedio de Anzarda los calamares logran la segunda conquista en forma merecida.

TALLERES 1 PLATENSE 2

TALLERES: Quiroga; Ocaño, Galván, Cucciuffo, Pavón, Ludueña, Aramayo, Hoyos, Boccanelli, Bravo y Julio César. DT: Taborda.

PLATENSE: Biasutto; Cortés, Correa, Guyón, López Turitich, Picerni, Magalhaes, Grimoldi, Bóveda, Scotta y Anzarda. DT: Cap.

Arbitro: Cardillo.

Cancha: Chateau Carreras.

Y DIJO DEFENSORES: EL IN

NI PUMAS, NI PIRATAS, FUE EMPATE

Se disputó en F.C. Oeste ante un lleno total el primer test match entre "Los Pumas" y el seleccionado de Inglaterra de Rugby. Buen cotejo, por momentos dramático y el resultado 19 a 19 fue reflejo de lo que ocurrió. Los errores no fueron nunca perdonados.

Los primeros momentos mostraron a ambos conjuntos muy expectantes; ninguno arriesgaba. Inglaterra fue el que tomó la iniciativa y comenzó a presionar insistentemente pero se encontró con una "muralla". Los Pumas se defendían con todo ante el asedio inglés. Pero a los 7m, en una gran jugada de los visitantes, se escapó su medio apertura Davies y logró anotar el primer try del match, erró la conversión muy factible Hare.

Hasta los 22m Argentina presionó insistentemente ante un rival que esperó siempre el error de Los Pumas.

Cinco minutos más tarde, una jugada después de una infracción fue concretada por Porta, que a notó un drop-goal, colocándose ahora Los Pumas 3, Inglaterra 4.

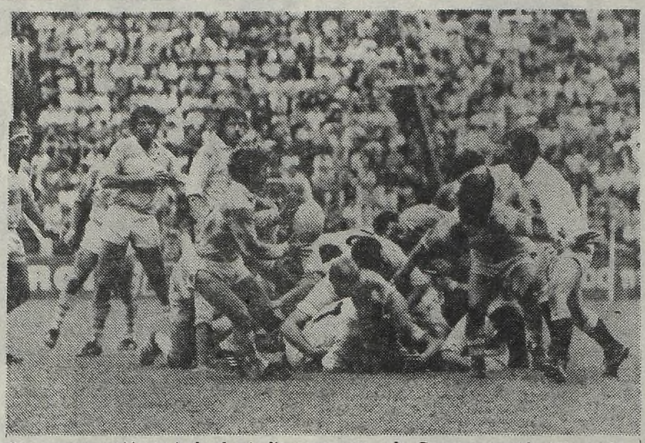

Luego de un scrum muy fuerte, tomó la "guinda" Landajo y dio para su línea. Partido muy disputado, en donde ambos conjuntos dieron buen espectaculo.

40m, gran emoción en todo el estadio; una excelente jugada de Baetti que apareció, como un fantasma, a gran velocidad, superó a los ingleses y cuando le salía el full-back hizo un kick a su derecha que fue tomado en forma brillante por Campo, quien apoyó en forma magistral

En la etapa complementaria siguió jugando mejor Argentina, ante un Inglaterra que ahora se defendía ante el ataque de su rival. A los 11m aumentan Los Pumas al convertir un penal Portas colocándose ahora 10 a 7. Siguió jugando mejor Argentina, pero de pronto error garrafal de Baetti y la "guinda" quedó en poder de Woodward que anotó casi bajo los palos, convirtió Hare. El partido ahora 10 a 10. A los 23m. regalo de los ingleses. Campo robó una pelota en mitad de cancha y emprendió veloz corrida ante la desesperación de dos ingleses que no pudieron pararlo. Campo apoyó bajo los palos, convirtió Porta y pasaron Los Pumas 16 a 10. No aflojó Inglaterra y Hare ejecutó con eficacia un tiro penal. "Los Pumas" no se aquietaron y a los 33m. gran jugada argentina, que fue finalizada por Landajo que un drop-goal poniendo a Los Pumas 19 a 13. Error argentino y otra vez Woodward dos minutos después anotó bajo los palos y Hare empató

● **LOS EQUIPOS**

LOS PUMAS: Batti; Cappelletti, Madero, Loffreda y Campo; Porta y Landajo; Petersen, Travaglini y Ure; Branca y A. Iachetti; Morel, J. Pérez Cobo y Rodríguez.

SELECCIONADO DE INGLATERRA: Hare; Carleton, Dodge, Woodward y Swift; Jeavons, Scott y Rafter; Beaumont y Fidler: Smart. Mills y Pearce. **Arbitro:** Jean Pierre Bonnet.

Un Gol del inef

Desde el vamos se observaron marcas apretadas y equipos que gustan más del ataque que de la defensa. Defensores tenía más tiempo la pelota pero, el contragolpe de Chicago se mostraba contundente. 3m Pereyra eludió a García Melados y dio hacia Erba que avanzó decidido y, desde posición favorable tiró mal malogrando buena oportunidad.

Pero era el local quien mostraba mayor disposición y dominaba. 5m pase de Barrios para Giardullo, toque hacia Oucero que remató y la pelota se fue cerca de un palo.

Buena intentona de Defensores que busca el arco desde cualquier distancia. 10m y Barrios cortó un avance entregando de inmediato pase para Lucero que abrió hacia Oca cuyo remate fue apenas por arriba del travesaño. Fue un momento de susto.

Quince minutos de juego y el puntero se veía bastante comprometido. Muchos jugadores en pocos metros, cancha chica y marcas apretadas, el buen fútbol no tenía espacio, todo se hizo muy complicado.

18m García eludió a Larramendi, entrega para Más por la punta, picó y se iba pero con esfuerzo se arrojó al suelo Cvitkovic y pudo desviar la pelota al corner. Lo mandó Más para el cabezazo de Oca pero ganó Erba y rechazó.

Campo algo pesado. Le costaba mucho a Chicago llegar hasta Ka-

¡QUE CHASCO, LANUS!

Se disputó en forma total la decimotercera fecha del campeonato de fútbol de Primera "C". Chacarita Juniors —cuya crónica va aparte— venció y sigue siendo único líder.

Lanús cayó vencido frente a General Lamadrid por 1 a 0. Batacazo de Lamadrid ante un empinado rival...

Argentino de Rosario batió en su cancha a Deportivo Merlo por 2 a 0. Flandria no quiso problemas y goleó a Colegiales por 4 a 1. Dock Sud cayó en su cancha frente a Defensores de Cambaceres.

GRAL. LAMADRID 1 LANUS 0

GRAL. LAMADRID: Alvarez; Scapucio, S. Rossel; Otavi, Tau, J. Rossel, Valdez, Cequeira, Chazarreta, Cabrera y Zárate. DT: Tartaglia.

LANUS: Perassi; Acuña, D'Angelo, Beltrán, Gómez, Romero, Lodico, R. Enrique, Nigretti, H. Enrique y Crespín. DT: Guerra.

Arbitro: Jacome.

Gol en el segundo tiempo: 43m Cequeira (GL).

SAN MIGUEL 3 SAN TELMO 3

Suspendido a los 37m del ST.

SAN MIGUEL: Méndez; Arce, Ramírez, Rutero, Sosa, Kempf, Amarillo, Bargas, Moreno, Zacharsky y Malica. DT: Carotti.

SAN TELMO: Morán; Castro, J. Díaz, Castillo, Alderete, Armani, Mendiburu, Dellepiane, González Gutierrez y Mazzeo. DT: Mallo.

Arbitro: Corradino.

Gol en el primer tiempo: 8m Gutiérrez (ST).

Goles en el segundo tiempo: 11m Bargas (SM), 22m Amarillo (SM); 30m Gtiérrez (ST); 32m Malica (SM); 36m Armani (ST) de penal.

Incidencia: A los 28m. del ST fue expulsado Kempf (SM).

ARGENTINO (R) 2 DEP. MERLO 0

ARGENTINO (R): Fadil; Jara, Rotger, Raggi, Beas, Estrella, Bueno, Montero, D. Pérez, Márquez y Martarello. DT: Minni.

DEPORTIVO MERLO: Ferrari; Nicolini, Doncelli, Correia, Rodríguez, Musso, Benítez, Ledesma, Quinteros, Lozano y Lobatón. DT: Vicheras.

Arbitro: Galligani.

Goles en el segundo tiempo: 22m y 42m D. Perez (A).

D. SUD 2 D. DE CAMBACERES 3

DOCK SUD: Garayar; Henrich, Esquivel, Ramírez, Louiz, R. González, Igarzabal, Ayosa, Arcuri, Vera y Laurant. **DT:** Curia.

DEFENSORES DE CAMBACERES: Canale; Prozukov, Muñoz, Jesús, Casal, Gatti, Rasetta, Bassani. Cáceres, Sánchez y C. González. **DT:** Magri.

Arbitro: Moscatelli.

Goles en el primer tiempo: 20m (Sánchez (DC); 40m Igarzabal (DS) 42m Bassani (DC).

Goles en el segundo tiempo: 28m Sánchez (DC). 45m Igarzabal (DS).

RIESTRA 0 CENT. CORDOBA 0

DEPORTIVO RIESTRA: Alarcón; Gagliano, Alem, Perotti, Bárcena, D'Alolio, Bozalla, Vázquez, Godoy, Majide y Fridman. DT: Cirio.

CENTRAL CORDOBA: Quinto Pagés; J. Ocampo, Ovando, Pires, Díaz, Murillo, Guerrero, D. Ocampo, Lebioso, Di Benedetto y Cicapolli. DT: Palma.

Arbitro: Carlos.

CO'CACIONES 2 BERAZATEGUI 0

COMUNICACIONES: Durich; Javier, Sarmiento, Graciani, Ortega, Amato, Villalba, Caputo, Viola, A. González y Gelabert. **DT:** Betinotti.

BERAZATEGUI: Mezzina; L. Rodríguez, Ferrazuola, O. González, L. González, Rugna, Sparraino, Mercado, Manficeta, Sánchez y Girard. **DT:** Espíndola.

Arbitro: Alecci,

Gol en el primer tiempo: 38m. Villalba

Gol en el segundo tiempo: 31m Caputo

T.SUAREZ 3 BROWN 0

TRISTAN SUAREZ: Mena; Ruíz, Lóspice, Lacanna, Altamiranda, Gallardo, Cafazzo, Aragón, Vicó, M.López y Caputo. DT: O.Rocco.

BROWN: Solimo; Rodríguez, Sotelo, Ayala, Pastorive, Alacevicius, Puglisi, Noya, Bocaccino, Prado y Cardozo. DT: Testone.

Arbitro: Biscay.

Goles en el primer tiempo: 39m M.López (TS); 42m Aragón (TS).

Gol en el segundo tiempo: 31m M.López (TS).

DEF.UNIDOS 1 LUJAN 1

DEFENSORES UNIDOS: Cerchetti; Maidana, Jean Jean, Acosta, Diez, Villanueva, Gaitán, Espinosa, Canale, Lucero y Villarreal. DT: Vila.

LUJAN: Williams; Pecovich, Caballero, Vallejos, Grande, Caricato, Zubieta, Fernández, Tamagni, Tamassi y Mirabelli. DT: Quevedo.

Arbitro: Ramírez.

Goles en el primer tiempo: 14m Canale (DU); 16m Tamassi (L).

FLANDRIA 4 COLEGIALES 1

FLANDRIA: Real; Faurlín, Ortíz, Cappa, Dávila, Camacho, Espinosa, Bossio, Vallejo, C.Guillermo y Matturo. DT: Aranda.

COLEGIALES: Peratta; Laurentani, Alvarez, Martínez, Conti, Gómez, Vendakis, Urbistondo, Kalisuk, Juánola y Candau. DT: Urbano.

Arbitro: Quiroz.

Goles en el primer tiempo: 25m Candau (C); 30m Espinosa (F); 35m Bossio

Goles en el segundo tiempo: 36m Dávila (F) de penal, 39m C.Guillermo (F).

¡AGRESION!

En el partido que disputaban San Miguel y San Telmo a los 36m. el árbitro Corradino concedió un tiro penal para San Telmo que igualó el match. En ese momento el auxiliar de campo de San Miguel Sr. José María Ratano agredió de hecho al árbitro, siendo detenido por la policía. El árbitro dio por suspendido el cotejo a los 37m de la segunda parte.

ASI ESTAN EN LA "C"

EQUIPOS	J.	G.	E.	P.	Gf.	Gc.	Pts.
CHACARITA (x)	12	11	1	—	37	4	23
LANUS	13	9	2	2	34	14	20
ARGENTINO (R)	13	8	2	3	21	16	18
DOCK SUD	13	6	4	3	16	13	16
SAN TELMO (xx)	12	7	2	3	26	13	16
C.CORDOBA	13	6	3	4	25	15	15
LUJAN	13	5	4	4	25	21	14
COMUNICACIONES	13	6	2	5	17	15	14
COLEGIALES	13	5	3	5	26	25	13
EXCURSIONISTAS	13	5	3	5	26	20	13
DEP.MERLO	13	5	3	5	17	14	13
T.SUAREZ	13	4	5	4	16	16	13
SAN MIGUEL (xx)	12	4	3	5	15	17	11
DEF.UNIDOS	13	4	3	6	20	30	11
DEF.CAMBACERES (x)	12	5	—	7	18	23	10
FLANDRIA	13	4	2	7	14	21	10
DEP.RIESTRA	13	3	1	2	16	37	8
GRAL.LAMADRID	13	3	2	8	12	29	8
BROWN	13	3	2	8	14	32	8
BERAZATEGUI	13	1	—	12	5	25	2

(x) Tienen su partido suspendido por mal estado del campo de juego.

(xx) Tienen su partido suspendido a los 37m ST.

LA PROXIMA FECHA

Deportivo Riestra v. Comunicaciones; Central Córdoba v. Defensores Unidos; Luján v. Chacarita; Excursionistas v. Dock Sud; Defensores de Cambaceres v. Tristán Suárez; Brown v. San Miguel; San Telmo v. Gral. Lamadrid; Lanús v. Flandria; Colegiales v. Argentino de Rosario; Deportivo Merlo v. Berazategui.

LA DIVISION "D" SIGUE SIENDO MUY PELEADA

En Primera División "D" se cumplió esta tarde la décima fecha de la primera rueda.

Partidos de discreto nivel y regular cantidad de espectadores en las distintas canchas fueron las características de esta nueva jornada del fútbol aficionado.

Ituzaingó como visitante igualó cero a cero con J.J.Urquiza.

Atlas derrotó a Defensores de Almagro por 3 a 1. En Campana Puerto Nuevo cayó ante Juventud Unida por 2 a 0.

Palermo venció 2 a 0 Paraguayo y Laferrere en gran actuación batió a Villa San Carlos por 2 a 1.

Hoy tuvieron fecha libre Centro Español en la zona "A" y Defensa y Justicia en la "B".

INVICTO NO LO TENES MAS

Infefable Pinino Paró a Chicago

dijevic. La defensa local se lo impedía, pero intentaba.

● **SEGUNDO TIEMPO**

Todos quedaron esperanzados de que el partido no repita el pobre espectáculo de la primera etapa. 5m avanzó Loyarte, hizo centro, cabezazo de Assan y el arquero local contuvo con seguridad. Apuró Defensores a los 10m. Abdala presuroso dio corner. Lo ejecutó García, la pelota pasó entre ambos, la recibió Franceschini, cargó García que cayó, se reclamó penal pero el árbitro hizo seguir la jugada.

Lesionado Erba, fue reemplazado por Prycodko.

17m y dos expulsados por juego brusco: Oca y Pereyra.

Tiro libre para Defensores. Lo hizo efectivo Mas, potente remate que Traverso contuvo junto al palo izquierdo.

El juego estaba en los 20m, intento de Chicago. Con la pelota Larramendi que dio pase hacia Franceschini, alargue para Pedraza que entraba a la carrera, remató como venía pero alto.

Cvitkovic lo marcaba a presión a "Pinino" Más y Castellanos al goleador Franceschini. Así, estuvieron maniatados los dos equipos en las llegadas de gol. 25m y foul de Abdala a Lucero. Lo ejecutó Más, con violencia, pelota en la barrera y nuevo remate de "Pinino" que contuvo Traverso con esfuerzos. En el contragolpe, a los 29m. dos ataques a fondo de la visita. Assan llevó la pelota tras guapearla y su remate lo contuvo junto a un poste. De inmediato, Cvitkovic se adelantó desguarneciendo atrás dio para Franceschini y, cuando iba a rematar, salvó Giardullo.

GOL DE "DEFE": 32m y en la jugada siguiente, de contragolpe aprovechando el adelantamiento de la visita, se hizo de la pelota Lucero, que abrió juego a la izquierda hacia Más y, cuando dejó su arco Traverso derrotó con remate al palo izquierdo. Estaba cayendo el último invicto de la B tras un record de 28 partidos. Justo trjunfo de Defensores. Después el reloj ahogó los intentos de Chicago.

DEFENSORES 1
CHICAGO 0

DEF.BELGRANO: Kadijevic; Iélamo, Barrios, Fraga, Castellanos, Giardullo, García Melados, Oca, Lucero, Schiappacasse y Más. **AS:** Lugano. **DT:** V.Spinetto. **SC:** Montenegro, Salzano, Galbán y Del Castillo.

NUEVA CHICAGO: Traverso; Abdala, Pereyra, Cvitkovic, Pedraza, Larramendi, Armani, Loyarte, Assan, Franceschini y E.Erba. **AS:** Tripicchio. **DT:** R.Ferreiro. **SC:** J.C.Erba, Hermosilla, Romero y Prycocko.

Arbitro: C.González.

Cancha: Defensores.

Fraga se anticipa a Pedraza y rechaza de cabeza. Partido malo en Belgrano.

Banfield y Los Andes, Mano a Mano

BANFIELD 1 — LOS ANDES 1

BANFIELD: Buttice; Moris, Baltar, Ramírez, Zwicka, Rodríguez, Leguizamón, Jara, Montecello, Del Cucca y González. **AS:** Bressan. **DT:** H.Veira. **SC:** Segovia, Pérez, B.Ferreira y Pascutti.

LOS ANDES: Yonadis; Giorgi, Sánchez, Del Curto, Fuentes, Bianchi, Rota, Aloi, Atondo, Díaz y Cuello. **AS:** Quiroga. **DT:** P.Mansilla. **SC:** Roig, Cerrezuela, Ríos y Rosales.

Arbitro: A.Hay. **Cancha:** Banfield.

Gol en el primer tiempo: 16m Montecello (B).

Gol en el segundo tiempo: A los 29m, Rota (LA).

Incidencias: A los 35m fueron expulsados Baltar (B) y Ríos (LA).

GIMNASIA 2 — ARSENAL 2

GIMNASIA: Mércuri; O.Pérez, Verón, Roma, Pezzatti, Higuaín, Fernando Rodríguez, Riba, Domínguez, Beltrán y Toledo. **AS:** May. **DT:** E.Janin. **SC:** Giachello, Cassinerio, Chazarreta y Restelli.

ARSENAL: D.Baglioni; O.Rodríguez, D'Alegre, Gurruchaga, R.Baglioni, López, Fernández, Caicedo, Novoa, Molnar y Ramírez. **AS:** Luque. **SC:** Spinosa, Torres, Curini y Urtaso.

Arbitro: Borelli. **Cancha:** Gimnasia.

Goles en el primer tiempo: 38m Novoa (A) y 44m Pezzatti (G).

Gol en el segundo tiempo: 30m Pérez (G) y 45m Ramírez (A).

Incidencias: 43m PT expulsado López (A) y 31m ST. expulsado Novoa (A).

Recaudación: $ 33.176.000.

ATLANTA 3 — ALMIRANTE BROWN 1

ATLANTA: Clavijo; Rocca, Pizzurica, Cuiña, Tapia, Marinich, Espala, Elizeche, Landaburo, Milano y Villagra. **AS:** Peralta Luna. **DT:** L.Artime. **SC:** Bianchi, Hrabina, Astudillo y Erramuspe.

ALMIRANTE BROWN: Pistone; Amorone, Podeley, Sánchez, Riboira, Genaro, Almada, Crespo, Del Bono, Abatte y Candau. **AS:** Llesona. **DT:** O.Diez. **SC:** Rodríguez; Rojas, Grecco y Luque.

Arbitro: P.Sinott **Cancha:** Atlanta

Goles en el segundo tiempo: 19m Erramuspe (A), 22m Villagra (A), 36m Grecco (AB) y 43m Elizeche (A).

Cambios: Rojas y Grecco por Abatte y Candau (AB) y Erramuspe por Espalada (A).

Recaudación: $ 10.607.875.

TIGRE 1 — ALL BOYS 1

TIGRE: García; Piris, Sánz, Ross, Lemme, Mantaras, Río, R. Carrizo, Paruzzo, Biondi y G. Carrizo. **AS:** Cáceres. **DT:** O. Sosa. **SC:** Marquez, Wolff, Cataldo y Aricó.

ALL BOYS: R. Brunetti; Pérez Medone, Bonavolonta, Belvedere, V. Brunetti, Zárate, Rodríguez, Mamberto, De Carlo, Alí y Morandini. **AS:** Miranda. **DT:** Rilo. **SC:** Mora, J. González, Ghó y Sánchez.

Gol en el primer tiempo: 1m Alí, de penal (AB).

Gol en el segundo tiempo: 18m Paruzzo (T).

Incidencias: 10m del segundo tiempo, expulsado Belvedere

ESPAÑOL 2 — ARG. DE QUILMES 1

ESPAÑOL: Fernández; Trezeguet, Bernardez, Barreira, Pérez, Martínez, Arbelo, Quiroga, Díaz, Moreno y Corvo. **AS:** Catalano. **DT:** Ithurrieta. **SC:** Fleita, Bello Meza, Rodríguez y Franzoni.

ARG. DE QUILMES: Moravec; Magallán, Benejú, Casanueva, Waczinsky, Barrera, Aimetta, De Marta, Marquez, Gutiérrez y Toledo. **AS:** Dallovere. **DT:** Malbernat. **SC:** Fresin, Angarola, Magliano y Durso.

Arbitro: Schiavone. **Cancha:** Español.

Goles en el primer tiempo: 35m Marquez (AQ); 41m Quiroga, (E) de penal.

Gol en el segundo tiempo: 40m J. Díaz (DE).

Incidencias: expulsado Barrera (AQ).

ASI ESTAN EN LA "B"

EQUIPOS	J.	G.	E.	P.	Gf.	Gc.	Pts.
CHICAGO	15	10	4	1	26	13	24
QUILMES	15	9	5	1	25	10	23
LOS ANDES	15	9	3	3	27	17	21
MORON	15	6	7	2	20	12	19
BANFIELD	15	6	7	2	24	17	19
ESPAÑOL	15	5	7	3	19	17	17
GIMNASIA	15	5	7	3	18	17	17
DEFENSORES	15	7	3	5	23	24	17
ARSENAL	15	6	3	6	26	19	15
ATLANTA	15	4	7	4	17	18	15
TIGRE	15	4	6	5	19	15	14
ESTUDIANTES	15	4	6	5	24	23	14
ALL BOYS	15	3	8	4	16	17	14
ITALIANO	15	6	2	7	17	25	14
ARG. DE QUILMES	15	4	5	6	14	17	13
TEMPERLEY	15	3	6	6	20	25	12
TALLERES	15	4	4	7	16	26	12
EL PORVENIR	15	3	5	7	19	22	11
ALMAGRO	15	3	5	7	14	19	11
ARMENIO	15	3	5	7	11	22	11
ALTE. BROWN	15	2	5	8	9	16	9
DALMINE	15	2	4	9	14	27	8

LA PROXIMA FECHA

Quilmes - Español; Almagro - Tigre; All Boys - Morón; Armenio - El Porvenir; Italiano - Temperley; Talleres - Bánfield; Los Andes - Gimnasia; Arsenal - Defensores; Chicago - Atlanta; Alte. Brown - Estudiantes y Dálmine - Arg. de Quilmes.

MORON 0 — ARMENIO 0

MORON: Peidró; Franchossi, Stagliano, Guerreño, López, Semenewicz, Marucci, Larroca, Ugarte, Ruiz y Atilio Romagñoli. **AS:** Daniele. **DT:** M.Griguol. **SC:** Centrone, Gómez, Argentino Romagnoli y Carrazana.

ARMENIO: Parsechián; Pagiola, Comerci, Navarro, Soria, Meneghetti, Avilés, Mavilián, H.López, Sáa y Acuña. **AS:** Polito. **DT:** G.Tuya. **SC:** Amorín, Gallardo, Lanutti y Carrasco.

Arbitro: N.Gandulfo **Cancha:** Morón.

Recaudación: $ 41.080.500.

ESTUDIANTES 1 — V.DALMINE 0

ESTUDIANTES: Manis; Belloni, Jerez, Malaquín, Fusani, Paz, Gizzi, Pronciani, Márquez, Cortez y Baldovino. **AS:** Giorgetti. **DT:** Trigilli. **SC:** Zucarini, Lepore, Filipetti y Barufaldi.

V.DALMINE: Rojo; Montani, Crispín, Mazzola, Gutiérrez, Schaer, Gallardo, Conte, Sassone, Aguila y Portillo. **AS:** Cisneros. **DT:** Vázquez. **SC:** Massetta, Gómez, Vega y Pérez.

Arbitro: Lanolina. **Cancha:** Estudiantes.

Gol en el segundo tiempo: 4m Gizzi (E).

TEMPERLEY 1 — TALLERES 1

TEMPERLEY: Cassé; Campelo, Villaba, Bustos, R.Almeida, Esquivel, Candedo, Pizza, Romero, Zinna y Caneva. **AS:** Faltraco. **DT:** Caparelli. **SC:** Valdéz, Carrara, Ottaviani y López.

TALLERES: Balbiano; Filipetto, Otero, Commisso, La Gatto, González, Saturno, Aguilar, Pinasco, Liendo y Gómez de Armas. **AS:** Zitta. **DT:** Villamor. **SC:** Pereyra, Giménez, E.Palmeira y Butrón.

Arbitro: Crespi. **Cancha:** Temperley.

Gol en el segundo tiempo: 10m González (T) en contra y 25m Pinasco (T).

EL PORVENIR 2 — DEPORTIVO ITALIANO 1

EL PORVENIR: C.López; Fernández, Benedetti, Ceballos, Del Belis, Villalba, Lali, Acevedo, Espósito, Coronel y R.Pérez. **AS:** O.Pérez. **DT:** J.Masalis. **SC:** Benett, Cáceres, Benitez y Vidal.

DEPORTIVO ITALIANO: Lanari; Foressi, Alvariño, Cejas, Ríos, Redondo, Seppaquercia, Carranza, Cabrera, Castro y Valdivia. **AS:** Caviglia. **DT:** A.D'Accorso. **SC:** Herrero, Díaz, Alvarez y Heredia.

Arbitro: P.Feola. **Cancha:** El Porvenir.

Goles en el primer tiempo: 17m Valdivia (I) y 29m Coronel (EP).

Gol en el segundo tiempo: 9m Coronel (EP).

REUTEMANN AVANZO EN

El Brasileño Nelson Piquet

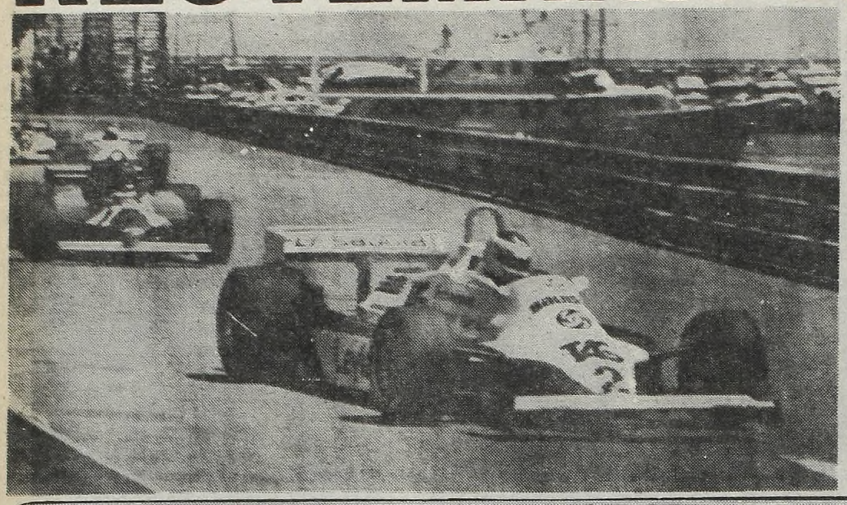

Reutemann cumplió hoy en Mónaco y dejó su noveno puesto para largar mañana en el cuarto. Pudo ser mejor. Por lo menos mas cerca de Piquet que estará en punta. Luego iran Villeneuve y Mansell, casi un intruso el último.

Telefotos de Pablo Fornells, enviado especial.

MONACO, 30 (Especial para CRONICA).— El brasileño Nelson Piquet (Brabham BT 49C) mantuvo hoy la primera posición para largar mañana el Gran Premio de Mónaco de Fórmula 1, mientras que el volante argentino Carlos Alberto Reutemann (Williams FW 07C) pasó al cuarto puesto en la grilla, detrás de Piquet, Gilles Villeneuve (Ferrari 126 CK Turbo) y Nigel Mansell (Lotus 87).

Nelson Soutomaior (tal el verdadero nombre de Piquet) no mejoró en la sesión cronometrada de hoy el tiempo de 1m25s71/100 que había logrado el jueves, en la primera tanda de lucha contra el reloj, pero tal registro le alcanzó igualmente para mantener su privilegiada posición en la grilla de partida.

Reutemann mejoró sustancialmente lo hecho el jueves y llegó a colocarse en el segundo puesto, con un registro de 1m26s07/100, pero en los últimos instantes de estas pruebas no pudo evitar ser superado por la Ferrari Turbo del canadiense Villenewuve y por el novísimo Lotus 87 del británico Nigel Mansell, quien de esta manera se constituyó en la revelación del Grand Prix de Mónaco 1981, hasta el momento.

Piquet utilizó para lograr su excepcional marca un coche alivianado hasta el límite de lo reglamentario con la utiliza-

Hablan Maravillas del "Poppy"

LARRAURI SEGUNDO EN MONACO

MONACO, 30 (Especial para CRONICA).— El piloto argentino Oscar "Poppy" Larrauri se clasificó segundo en el Gran Premio de Mónaco de Fórmula 3, prueba que se disputó hoy sobre 24 vueltas al trazado ciudadano local y fue ganada por el francés Alain Ferté.

El joven santafesino, que sigue escalando posiciones dentro del automovilismo europeo, largó en quinta posición y al llegar a la primera curva ya se encontraba cuarto, sacando el mejor partido posible de su March Toyota, máquina de notoria inferioridad técnica con respecto a la de sus principales rivales.

Como era de esperar, los tres líderes se escaparon en la punta, encabezados por Phillippe Alliot, a quien seguían Alain Ferté y el italiano Mauro Baldi, actual puntero del torneo europeo de la especialidad.

Al cumplirse la mitad del recorrido, Baldi se salió violentamente de pista, yendo a dar contra una valla de contención. Así, Larrauri pasó a ser tercero y posteriormente segundo, cuando Alliot tuvo problemas con un neumático delantero.

Sobre el final de la prueba, el argentino redujo sensiblemente la distancia que lo separaba del líder, seguramente a favor de las mejores condiciones en que se habían conservado sus gomas, pero su reacción no le alcanzó más que para escoltarlo a una diferencia de poco más de seis segundos.

● EN LA VISPERA

"Ayer hicimos una buena aproximación al auto que necesitamos para este circuito —Nos decía Oscar 'Poppy' Larrauri antes de la salir a la última sesión de clasificación para el Gran Premio de Mónaco de Fórmula 3— **para hoy pusimos relaciones de caja más largas y resortes más blandos en el tres delantero. Ayer estábamos muy duros y llegamos al límite de la barra sin conseguir una buena tenida. Con eso tenemos que mejorar".**

Y Larrauri mejoró mucho. En la última vuelta suya, la número 9, viajando realmente en el alambre, registró 1m 34s 757/1000, que lo hizo saltar del 7° lugar que mostraba en su tanda hasta ese momento al 2°, detrás de Philippe Alliot y su Martini MK34 - Alfa Romeo. Aquí los chasis franceses están en su elemento, poco hábiles en lo veloz, recién desarrollan todo su potencial en los trazados muy lentos, tortuosos, como este de Mónaco. Tan favorable resulta el circuito a los chasis franceses que en la primera sesión Alain Ferté, compañero de Alliot, logró superar al actual puntero del Campeonato Europeo, el italiano Mauro Baldi, quien, a bordo de su March-Alfa Romeo se vio imposibilitado de mantener el liderazgo obtenido en la jornada del jueves.

● SU ANALISIS

"Ya es sabido que las cubiertas francesas son muy rápidas en las primeras vueltas, para ir perdiendo efectividad a medida que se desarrolla la prueba. Además, los pilotos que largan delante de mí están obligados a andar bien, sí o sí. Tanto Mauro Baldi como Jean-Louis Schlesser renunciaron a sus 'superlicencias FISA' que los habilitan para competir en la Fórmula 1 de modo de poder participar en esa competencia. Es decir que tienen que salir a ganar".

"Para peor, Ferte ~~les~~ hizo el mejor tiempo y Alliot está esperando la oportunidad para saltar a la Fórmula, por lo que estimo que la largada va a ser un tanto peligrosa. Teniendo en cuenta todos estos datos creo que lo más conveniente es hacer una largada tranquila y un comienzo de carrera nada apresurado, es decir que sería inútil salir a buscar la punta desde el comienzo sino esperar un poco los acontecimientos. La carrera es a 24 vueltas y habrá que ver cuál es el comportamiento de las cubiertas francesas en este circuito. Por supuesto, también tendré que ver cómo andan las mías, cuyo consumo nunca he comprobado.

Una peleada clasificación en Montecarlo para la clasificación de F-3.

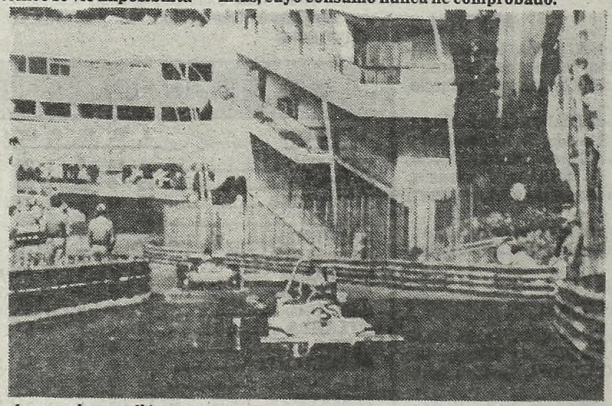

Larrauri cumplió una excepcional actuación en la prueba de Mónaco.

Esto es Noticia: Volvió Fangio, el más Grande

MADRID, 30 (EFE).— Juan Manuel Fangio, el argentino multicampeón mundial, ha vuelto al volante de un "bólido".

La noticia, fecha en Bruselas, ha puesto en pie a la nostalgia de todos los circuitos y los motores han guardado un minuto de rugidos a la memoria del piloto invencible.

Todo, pura anécdota. Un rally en torno de la ciudad de Bruselas y los primeros "Mercedes" y "Daimlers" rodando al son de su casi un siglo de antigüedad.

Fangio, al volante de uno de estos coches, cambiando el vértigo por el paseo y sin más meta que el homenaje a un tiempo que se fue, ha demostrado que la vieja Europa no ha olvidado a quien un día hiciera vibrar el entusiasmo sobre el asfalto de sus circuitos.

Renqueantes neumáticos, estaban los Ascari, los Nuvolari, los Clark y los Hills, y todos aquellos que hicieron de la Fórmula 1 el fascinante circo de las revoluciones por minuto.

En Bruselas, Fangio ha hecho algo más que participar en un rally, en Bruselas, Fangio ha demostrado que los viejos ídolos siguen vigentes, aun rodando a 40 kilómetros por hora.

Y sigue en vigencia porque el querido "Chueco" ha sido un verdadero ídolo de todas las latitudes.

Fue de Morón, Pero por un Pelito

Se jugó anoche la quinta fecha del Campeonato Apertura de Primera División "B" que organiza la Federación de Básquet de Capital Federal, con el ajustado triunfo del puntero, **Morón,** sobre **Macabi,** por **64 a 63.**

Los otros resultados fueron éstos: **GEBA 55 - Banfield 64; Defensores de Santos Lugares 74 - Huracán de San Justo 90; Comunicaciones 78 - Naútico Buchardo 71 y Naútico Hacoaj 81 - Platense 77.**

Con estos marcadores sigue siendo puntero e invicto el conjunto de Morón con 10 puntos, lo escoltan Hacoaj y Huracán 9; Balfield 8; Platense, Macabi y Comunicaciones 6; Buchardo y Defensores 5, y GEBA 4 unidades.

● EL SUSTO DE MORON

Un mal partido realizó el puntero Morón ante Macabi, la pésima actuación que tuvo Bates, uno de los mejores valores del local, repercutió en el rendimiento del equipo. Se perdieron mucho los rebotes tanto en defensa como en ataque y solo el norteamericano Benefield se las compuso para sacar adelante a su equipo.

En Macabi se destacaron en el armado del equipo Scarani y Burstein, aunque casi todos rindieron parejo, especialmente en la marcación del rival.

MORON: J. Duchilo 8; Craig 16; Ferreira 3; Crespo 2; Bates 9; (Formación inicial). Marciano, Beneefield. DT: Carlos Moyano.

MACABI: Scaraní 11, Hurovich 5, Burstein 22, Monkoreski 6 y Nueguer 0 (Formación inicial). Szwarcher 0; Pagan 10; Flic 7; Wijnkiw 2. DT: Jaime Pérez.

El domingo se completarán dos partidos de la tercera fecha que fueron suspendidos por encontrarse resbaladizo el piso de los gimnasios. A las 19.30 juegan **Defensores 54 - Macabi 59 a los 12.30 del segundo tiempo y Comunicaciones 10 - Banfield 2 a los 4.30 del primer tiempo.**

Los partidos de la sexta fecha a jugarse el martes son: Hacoaj - Morón; Platense - Comunicaciones; Buchardo - Defensores de Santos Lugares; Huracán - GEBA y Banfield - Macabi.

LA GRILLA: 4º

Retuvo el Primer Lugar. Jones, Séptimo

ción de discos de freno de fibra de carbono, un material que se ha puesto de moda en la actual Fórmula 1 por su liviandad extrema y su resistencia.

Lo realizado por Villeneuve no constituyó una sorpresa, ya que los técnicos de la escudería Ferrari recurrieron al mismo expediente que habían utilizado ya anteriormente, es decir aumentar sensiblemente la potencia del turbo, lo cual le permite lograr un buen registro clasificatorio a costa del rápido deterioro de la unidad impulsora, que tras una decena de vueltas quedó inutilizada totalmente.

En cambio lo de Mansell, resulta verdaderamente sorprendente, en especial si se tiene en cuenta que el británico tuvo la difícil responsabilidad de conducir un modelo totalmente nuevo de la casa Lotus en un circuito que no se presta para experiencias de este tipo.

Detrás de Reutemann, en el quinto lugar, se clasificó el piloto italiano Riccardo Patrese, cuyo Arrows estuvo en muchos momentos por delante del Williams del argentino, ocupando la segunda plaza momentáneamente, pero se vio relegado a este lugar, lo que da una clara idea de la intensidad tremenda que cobró la batalla por ganar puestos en la parrilla de salida.

Otro italiano, Elio De Angelis, proyectó su Lotus al sexto puesto, claramente por delante del campeón mundial, el australiano Alan Jones, quien no pudo mejorar sus registros del jueves y se vio irremisiblemente postergado. En octava colocación quedó el francés Jacques Laffite, cuyo Talbot-Ligier-Matra no concretó la mejoría que había insinuado en la primera jornada de prácticas clasificatorias.

Los seis pilotos que resultaron eliminados y no tendrán un lugar en la largada del Grand Prix de Mónaco, son el finlandés Kaijo Rosberg (Fittipaldi), el francés Jean-Pierre Jabouille (Talbot-Ligier-Matra), el mexicano Héctor Rebaque (Brabham), el brasileño "Chico" Serra (Fittipaldi) y los italianos Piercarlo Ghinzani y Giuseppe Gabbiani (Osella). En el caso de Jabouille, debe apuntarse que es evidente que no ha logrado una recuperación plena del accidente que sufriera en las postrimerías de la pasada temporada, lo que le impide volver a su nivel de manejo habitual. Lo de Rebaque, en cambio, se debió a que en las pruebas de la mañana salió de la pista y golpeó contra un guard-rail, dañando seriamente su máquina que perdió una rueda trasera completa, arrancando las suspensiones.

Un análisis preliminar de las posibilidades que asisten a los líderes en la carrera de mañana, indica que Nelson Piquet tendrá que extremar todos los recursos a su alcance para evitar que Villeneuve, con el fantástico pique que le da la aceleración brutal del turbo, asuma la delantera de la prueba.

LA CLASIFICACION

PILOTO	MARCA	TIEMPO
1º N.Piquet (Brasil)	Brabham	1m25s710/1000
2º G.Villeneuve (Canadá)	Ferrari-Turbo	1m25s788/1000
3º N.Mansell (Inglaterra)	Lotus	1m25s815/1000
4º C.Reutemann (Argentina)	Williams	1m26s010/1000
5º R.Patrese (Italia)	Arrows	1m26s040/1000
6º E. De Angelis (Italia)	Lotus	1m26s259/1000
7º A.Jones (Australia)	Williams	1m26s538/1000
8º J.Laffite (Francia)	Talbot-Ligier	1m26s809/1000
9º A.Prost (Francia)	Renault-Turbo	1m26s953/1000
10º J.Watson (Irlanda)	McLaren	1m27s058/1000
11º A. De Cesaris (Italia)	McLaren	1m27s122/1000
12º M.Andretti (EE.UU.)	Alfa Romeo	1m27s512/1000
13º R.Arnoux (Francia)	Renault-Turbo	1m27s513/1000
14º S.Stohr (Italia)	Arrows	1m27s564/1000
15º E.Cheever (EE.UU.)	Tyrrell	1m27s594/1000
16º P.Tambay (Francia)	Theodore	1m27s939/1000
17º D.Pironi (Francia)	Ferrari-Turbo	1m28s266/1000
18º B.Giacomelli (Italia)	Alfa Romeo	1m28s323/1000
19º M.Surer (Suiza)	Ensign	1m28s339/1000
20º M.Alboreto (Italia)	Tyrrell	1m28s358/1000

Quedaron eliminados: Keijo Rosberg, Jean-Pierre Jabouille, Héctor Rebaque, "Chico" Serra, Piercarlo Ghinzani y Giuseppe Gabbiani.

Cada vez son más los que Viven en Mónaco

EN EL PRINCIPADO ABUNDAN PILOTOS

MONACO, 30 (Especial para CRONICA).— Mónaco llama cada vez a más pilotos a vivir en su fasto. A Jody Scheckter, el más famoso del "barrio", se han unido Gilles Villeneuve, Bruno Giacomelli y Keke Rosberg..., el Lole Reutemann los espía de cerca, desde Saint Jean - Cap Ferrat.

Jacques Laffite, Bruno Giacomelli, Didier Pironi, Elio De Angelis y Alain Prost son antiguos ganadores del Gran Premio de Mónaco de Fórmula 3 que quisieran repetir el éxito en la Fórmula 1. Quienes hicieron doblete en este tradicional escenario han sido Jackie Stewart, Ronnie Peterson y Patrick Depailler. Tras sus huellas hay 5 pilotos en actividad luchando por un puesto en la largada del XXXIX Grand Prix de Mónaco..., semáforo verde, y a la caza de una ilusión otro record.

El italiano Elio De Angelis, ganador de la prueba de Fórmula 3 en 1978 a bordo de un Chevron, alquilado especialmente para participar en aquella oportunidad, nos comentaba lo que la experiencia le ha dictado para andar razonablemente bien en este circuito: "para andar bien aquí, desde el punto de vista del piloto, se necesita más que nada una gran disciplina y enorme concentración. En carrera se hace muy difícil presionar a otro piloto o no dejarse presionar por ningún rival, llevando el coche muy 'finito', rozando los 'guardrails' y sin cometer errores. En lo que al aspecto técnico respecta, si uno llega a Mónaco con un auto subvirante y en las primeras modificaciones no logra neutralizar esa tendencia, mejor es que vaya pensando en regresar a casa. Aquí, para mantenerse delante de otro coche, se necesita una máquina que entre en las curvas con precisión y equilibrio como para salir pisando el acelerador lo antes posible. Un poquito de sobreviraje puede llegar a ser bienvenido, pero lo mejor es mantener la puesta a punto del chasis lo más neutral que sea posible"...

Nigell Mansell, compañero de Elio De Angelis en el equipo Lotus, también tiene su experiencia en el circuito del principado con la Fórmula 3: "Corrí 2 veces, pero en inguna de ellas logré ser tan afortunado como Elio y, a decir verdad, las generalidades pueden servir como para poner bien a punto más tarde un Fórmula 1, pero nada que ver en lo que a las sensaciones de manejo concierne. Cuando iba remontando con mi Fórmula 3 desde la curva de Santa Devoto hasta la Plaza del Casino se notaba que le faltaba 'polenta' al motor.

Ahora, con Lotus, hay suficiente potencia como para ir prestando atención. . . eso sí, la mayor velocidad no me ha hecho perder el gusto por este circuito. Los trazados callejeros me gustan muchísimo, por eso no me extrañó del todo el tiempo logrado el jueves. Ahora, los mecánicos están trabajando como para tratar de acercarnos un poco más a Piquet".

Y hablando de Piquet, los garajes, hoy, son un hervidero de versiones.

Por eso, mientras algunos adversarios sostienen que Piquet se habría visto favorecido por la utilización de un Super - Cosworth capaz de generar 540 hp por unos cuantos giros en lugar de los 515hp garantizados normalmente por la firma para 300 millas de rodaje, otrós aseguran que el equipo Brabham, sabiendo que no se iba a desarrollar ningún tipo de verificación de peso durante las pruebas, habría utilizado un coche sensiblemente más liviano y por debajo de los 585 kilogramos autorizados por las reglamentaciones.

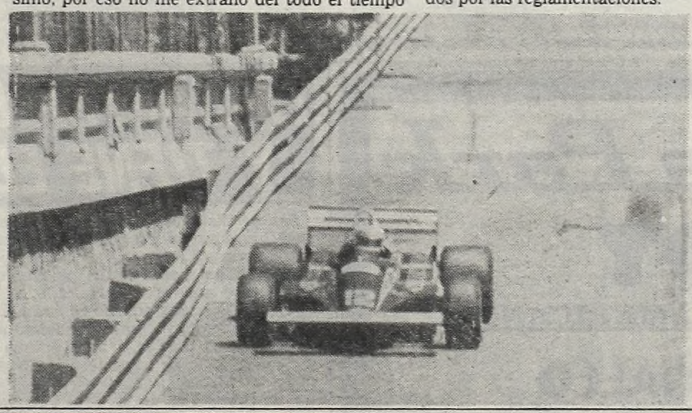

Fue la gran sorpresa de hoy el inglés Nigel Mansell que logró un tiempo muy bueno y se antepuso nada menos que a nuestro Reutemann, con su Lotus.

En Octubre se Correrá F-1 en Las Vegas

MONTECARLO, 30 (AP).— Una importante comisión de la Federación Internacional de Automovilismo Deportivo (FISA) aprobó hoy la realización de un gran premio del Campeonato Mundial de Fórmula 1 en Las Vegas, Estados Unidos, el 17 de octubre.

Jean-Marie Balestre, presidente de la FISA, dijo que la comisión de Fórmula 1 votó el 18 de junio para recomendar al comité ejecutivo de FISA la realización de la carrera.

El gran premio se correrá en un circuito temporario construido en terreno del hotel Caesar's Palace y ya ha sido aprobado por las autoridades locales.

La FISA rechazó el año pasado planes para una carrera debido al diseño del circuito, pero eso fue modificado este año y se dijo que el comité de seguridad de la FISA había aprobado los cambios.

Si, como se espera, el comité ejecutivo aprueba la propuesta, la decisión final quedará a cargo del Comité de Competencias Automovilísticas de Estados Unidos.

REUTEMANN 1º EN MONACO

Lo fue en 1980 y esperamos que repita.
EN DIRECTO, VIA SATELITE, el Gran Premio de Mónaco con el puntero del certamen: Carlos Reutemann en busca del ansiado lauro.
Reutemann 1º en Mónaco según todos queremos. Presénciélo en directo.
EL GRAN PREMIO DE MONACO.

EN DIRECTO/MAÑANA 10 HS.

NOCHE DE RIÑA EN EL 'LUNA'

Uziga y Narváez, por el Sudamericano Gallo

El pergaminense **José Félix Uziga** defenderá esta noche la corona sudamericana de los gallos, cuando en el cuadrilátero del Luna Park enfrente al riojano **José Rufino Narváez**, titular nacional, en una pelea pactada a 12 asaltos.

Será el primer combate de Uziga, luego de que fallara en su intento de obtener la faja ecuménica ante el mexicano **Guadalupe Pintos**, el 22 de febrero último, en Texas. Narvaez, por su parte, también se presentó por última vez en el exterior con resultado negativo, dado que el 28 de marzo, en Soweto, Sudáfrica, cayó ante el campeón local **Gaybon Yekiso**. Revés que, además, le impidió conservar una expectante posición en el ranking mundial.

Uziga, nacido el 20 de octubre de 1950, es profesional desde el 3 de setiembre de 1977, cuando en Benito Juárez le ganó a Víctor Centurión. Su campaña comprende 34 confrontaciones de las cuales ganó 29, empató 3 y perdió solo 2. Una respetable pegada le ha valido 12 definiciones categóricas.

Narváez nació el 28 de octubre de 1957 en Pagancillo, La Rioja, pero realizó toda su carrera en Mendoza, a las órdenes de Héctor Mora. Su record Consigna 32 combates. Ganó 28, 6 antes del límite, igualó 2 y perdió 2. Es campeón argentino desde el 17 de mayo de 1980, cuando en Pergamino se impuso por puntos, precisamente, a su oponente de mañana.

En aquella ocasión, el triunfo de Narváez no dio lugar a dudas, aunque Uziga cumplió una actuación notoriamente inferior a lo que le es común. Ahora, revitalizado anímicamente por el buen papel que cumplió ante Pintor, **el bonaerense afrontará su primer compromiso en el Luna Park**, con la obligación de lograr un triunfo que le posibilite volver a ganar posiciones en el ranking. Sus dotes de eficaz contragolpeador son el argumento que podría inclinar la balanza a su favor.

Ante esto, Narváez tratará de capitalizar su mayor velocidad y superiores recursos técnicos. Pese a su juventud, también se halla en una etapa de definiciones. Será, entonces, una propicia oportunidad para que retomen la buena senda.

No sería extraño que el ganador de este combate se presente en breve en Sudáfrica, ante Welille Knosinkulu, número dos del ranking de la Asociación Mundial, que en una ocasión venció a Ramón Balbino Soria. Dicho combate sería el "pasaporte" para una confrontación titular frente al actual monarca de la AMB, el norteamericano Jeff Chandler. He aquí, entonces, un nuevo ingrediente para el encuentro de esta noche.

Con respecto a José Narváez, agregamos un antecedente significativo a su historial. Es el único púgil que no perdió ante Gustavo Ballas de los 49 que se midieron con el cordobés en el campo profesional.

● **PRELIMINARES**

En el cotejo de semifondo, a 8 vueltas, combatirán los welters juniors Orlando Franco y Ricardo Espinosa. Previamente, a 6 asaltos, se medirán Ramón Gudiño y Raúl Rivera (gallo) y Raúl Iriquin con Armando Cancio (gallo). Este último fue sparring de José Uziga cuando éste se preparaba para enfrentar a Pintor.

CHACON, TRAS LA CORONA DE CORNELIUS

LAS VEGAS, 30 (AP).— El ugandés radicado en Londres Cornelius Boza Edwards defenderá esta noche aquí el título mundial liviano junior, versión Consejo, frente al aspirante norteamericano Bobby Chacon, primero en el ranking y ex campeón del mundo en división pluma, durante 1974.

Será la primera defensa de Boza Edwards, de 24 años, quien le arrebató la corona al mexicano Rafael Limón el 8 de marzo último. El joven africano posee un record de 30 victorias (18 por la vía rápida) y solo 2 derrotas en su corta pero eficaz trayectoria.

Chacon, de 29 años, fue titular pluma luego de vencer al recordado venezolano Alfredo Marcano. La corona le duró menos de un año, ya que fue rápidamente destronado por Rubén Olivares.

En este momento, Chacon ostenta un historial de 44 triunfos, 1 empate y 5 derrotas.

Hace poco tiempo, el retador dijo: "Estuve a punto de abandonar el boxeo. Mi esposa me obligó a elegir entre ella y los guantes. Pero finalmente pude persuadirla. Ahora volveré a ser campeón".

EL FUTURO DE BALLAS DEPENDE DE ESTA PELEA

SEUL, 30 (EFE).— El joven pugilista local, Suk Chul Bae enfrentará mañana, domingo, en esta ciudad, al panameño Rafael Pedroza, en un cotejo semifinal organizado por la Asociación Mundial de Boxeo con el propósito de coronar al primer titular supermosca de la entidad.

La primera semifinal fue ganada por el argentino Gustavo Ballas, quien venció en Buenos Aires —por nocaut técnico en el 11° asalto— a Maruyama.

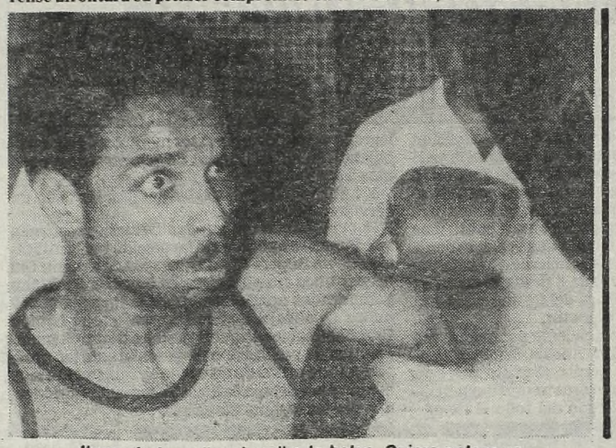

Ibarra le hace "puchero" a la bolsa. Quiere pelear ya.

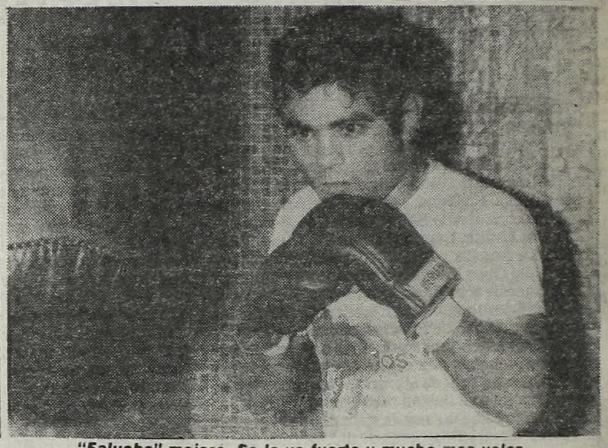

"Falucho" mejoro. Se lo ve fuerte y mucho mas veloz.

LP Luna Park

HOY

TITULO SUDAMERICANO

PESO GALLO

12 ROUNDS

JOSE UZIGA

CAMPEON SUDAMERICANO

VS.

JOSE NARVAEZ

CAMPEON ARGENTINO

ENTRADA GENERAL

$ 10.000

IVA INCLUIDO

LACIAR: SIGUE MEJORANDO Y TIENE EL PESO IDEAL

Santos "Falucho" Laciar y el panameño **Luis Ibarra** prosiguieron con sus respectivos entrenamientos con miras al combate por el título mundial mosca (AMB) que librarán el sábado 6 de junio en el Luna Park.

Ayer, el argentino trabajó en forma intensa, por momentos violenta, y demostró que le falta muy poco para llegar a una óptima condición, tanto física como técnica. En total (luego del footing, por supuesto) hizo 12 asaltos de práctica (6 de los cuales fueron de guanteo) con sus colaboradores **Alex Miranda** (zurdo panameño como Ibarra) y **Rubén Paniagua**. Se lo vio fuerte, potente y más rápido de manos y piernas. Indice de que está cerca de su mejor forma. Además, se aprecia nítidamente que el campeón se halla compenetrado de lo que será su plan de pelea, es decir, **tratar por todos los medios posibles de entrar en la corta distancia, rotando la cintura y cerrando el paso para que el panameño no se escape por los laterales. Una vez encontrada la medida, Laciar deberá descargar su artillería.**

En cuanto al peso, no hay ningún problema. **El argentino acusó, luego de su tarea, 51,600 kg, es decir 800 gramos por sobre el límite de la división.** Un kilaje ideal cuando resta una semana para el combate.

Ibarra, por su parte, trabajó en forma liviana y volvió a reiterar que puede "pelear mañana". En su caso lo del peso es sugestivo. **Acusó en la balanza 50,800 kg, el límite exacto. No le conviene bajar más y se mueve poco. Y eso también es perjudicial. Pero parece no notarlo. Mejor...**

Controlarán la pelea por el título 3 norteamericanos. Será árbitro con derecho a voto **Richard Steele** (Los Angeles) y jurados: **Arlem Bynum** (Texas) y **James Rondeau** (Seattle). Como veedor de la AMB oficiará **Robert Lee** Nueva Jersey).

● **PRELIMINARES:** A 8 rounds se medirán los welters **José Benítez** y **Oscar Sosa**; a los moscas **Mario Demarco** y **Raúl Halbers**, y a 8 (luego de la pelea titular) **Rubén Paniagua** y **Alivio Apuño** (sparring de Ibarra), tambien moscas.

Miranda, Rey del Botellazo

SANTIAGO, Chile, 30 (AFP).— El campeón continental de los livianos junior, el chileno **Pedro Miranda**, será severamente sancionado por su comportamiento frente al púgil argentino **Norberto Keyna**, quien lo derrotó el miércoles, se anticipó aquí.

Declarado fuera de combate por el árbitro, tras un golpe que lo arrojó de bruces a la lona, **Miranda lanzó una botella con agua asu vencedor, golpeándole las espaldas, cuando se encontraba en su rincón esperando el fallo oficial.**

La pelea con el boxeador argentino, en la cual no estaba en juego el título, concluyó en el sexto asalto, en momentos en que los aficionados condenaban a gritos la mala actuación del local.

"Este deporte es de caballeros y el que no lo acepte no debe seguir peleando", manifestó hoy el presidente de la Federación Chilena de Boxeo, Hugo Ossandon.

La sanción aplicada a Miranda debe ser muy drástica.

"WILLY" APLASTO A CANO

Lo Liquidó por 6-1, 6-1 y 6-0; También Triunfaron Clerc y Madruga

PARIS, 30 (UPI).— El afamado tenista argentino Guillermo Vilas confirmando sobre todo su gran estado físico consiguió hoy otra victoria en el Campeonato de Tenis de Francia al imponerse en forma fácil a su compatriota Ricardo Cano por un score aplastante, ya que ganó por 6-1, 6-1 y 6-0.

Pero en cambio su connacional la tenista Liliana Giussani fue eliminada del certamen por la yugoslava Nima Jausovec por 6-1 y 6-0. Por su parte la norteamericana Mary Lou Pinter venció a la holandesa Elly Verslest, por 6-2 y 6-2. En un cotejo muy prolongado que despertó el interés de muchos concurrentes.

● **TAMBIEN CLERC Y MADRUGA**

El argentino José Luis Clerc superó a su compatriota Alejandro Ganzábal por 6-4, 6-2 y 6-4 y se clasificó para los octavos de final del torneo de tenis de Rolland Garros.

"Batata" Clerc enfrentará mañana al ganador del partido que disputarán hoy el brasileño Carlos Kirmayr y el norteamericano Brian Gottfried.

La tenista también argentina Ivanna Madruga tuvo igual suerte que Clerc. Accedió a los octavos de final tras superar a la sueca Mima Bohm por 6-2, 4-6, y 6-3. Es la única latinoamericana que sigue en carrera.

Entre las cosas que dijo Clerc al final de este partido citaremos lo siguiente: **"No lo puedo negar. Estoy pasando por un magnífico momento. Ahora, hasta cuando me pongo nervioso todo me sale bien. Antes no era así. Creo que son rachas y esta la tengo que aprovechar al máximo.**

● **EN LA VISPERA**

También ganaron Alejandro Ganzábal, Ivanna Madruga e Illian Giusanni, ambas argentinas.

Se jugaron en esta ocasión numerosos partidos cuyos principales resultados son los que detallamos a continuación: Ivanna Madruga (Argentina) superó a Marianne Van Der Torre (Holanda) 6/1 y 6/1 en una magnífica demostración de buen tenis; Illiane Giusanni (Argentina) derrotó a Nano Sato (Japón), 6/7, 7/5 y 6/1; Regina Marsikova (Checoslovaquia) a Claudia Monteiro (Brasil) 6/1 y 6/1; Bárbara Ross (EE.UU.) a Patricia Medrano, (Brasil) 4/6, 7/5 y 6/1; Virginia Wade (Inglaterra) a Ros Fairbank (Sudáfrica) 7/5 y 6/2; Julio Harrigton (EE.UU.) a Paula Smith (EE.UU.) 6/4, 5/7 y 6/3 y Nina Jausevec (Yugoslavia) a Andrea Buchanan (EE.UU.), por 4/6, 6/3 y 6/1.

En caballeros: Ílie Nastase (Rumania) le ganó a Patrick Proisy (Francia), 6/1, 6/2 y 6/0; Gene Mayer (EE.UU.) a Ray Moore (Sudáfrica) 6/4, 6/2 y 6/1; Thierry Tulasne (Francia) a Adriano Panatta (Italia) 6/4, 4/6, 6/3 y 6/0; Balanzs Taroczy (Hungría) a Tomas Smid (Checoslovaquia 7/6, 7/5 y 7/6; Jimmy Connors (EE.UU.) a Gabriel Urpi (España) 6/3, 6/7, 4/6, 6/4 y 6/4; Haroon Ismael (Zimbabwe) derrotó a Eric Deblicker (Francia) 2/6, 6/3, 5/7, 6/2 y 6/4; Peter McNamara (Australia) a Gilles Morretton (Francia) 6/3, 6/3 y 6/3; Mel Burcell (EE.UU.) a Mohammed Bahrami (Iram), 6/1, 6/3, 3/6 y 6/3; Tony Giamalva (EE.UU.) a Roberto Vizcaíno (España), 6/4, 7/5 y 6/4; Terry Moor (EE.UU.) a Jose Luis Damiani (Uruguay), 6/3, 7/6 y 6/1; Ben Testerman (EE.UU.) a Marcos Hocevar (Brasil) 6/4, 6/3, 3/6, 2/6, 7/6 y 6/4; Yannick Noak (Francia) a Hans Gildemeister (Chile), 7/6, 1/6, 6/4 y 6/3.

En Roland Garros hay un Pibe que es la Sensación

PARIS, 30 (AFP).— De entrada nomás se ganó todas las simpatías del público en Roland Garros y había muchos motivos para ello. Se trata del tenista ecuatoriano Ricardo Ycaza, el más jovencito de los que participan en este importante torneo —tiene apenas 16 años— pero está rodeado de una notable modestia y de gran simpatía. Además, es un caballero jugando tenis.

● **GANADOR**

Su aspecto es casi infantil. Moreno, siempre amable y sonriente se ganó el afecto del público parisiense que le brindó todo su apoyo en el partido contra el norteamericano Jimmy Arias, gran promesa a quien el ecuatoriano derrotó, con visible esfuerzo, por 5-7, 6-3, 1-6, 6-1 y 6-4.

Por muchos momentos pareció que Ycaza estaba perdido. El juego no le era favorable. Pero el aliento del público le dio tantas fuerzas, tal fervor, que ganó. Y terminó con los brazos en alto, como los triunfadores grandes, y llorando...

Giro de Italia: Moser fue una Máquina

BALSOMAGGIORE TERME, Italia, 30 (AFP).— La 14ª etapa del Giro Ciclístico Italiano marcó un rotundo éxito para el pedalista local Francesco Moser, que animó una escapada nunca vista en este país desde hace largo tiempo. Moser cubrió los 224 kilómetros entre Terme y Salsomaggiore en 5 horas 48' 56", con una ventaja de 1'06" de su compatriota Silvano Contini. Se apoderó así de la camiseta rosada de líder, que estaba en poder de otro italiano: Visentini.

Moser, cubierto aún de cortes y magullones por la caída que experimentó hace unos días, impuso su fuerte tren de carrera y escapó de sus rivales durante 166 kilómetros. En un trecho de la competencia, ayudado por sus compañeros de equipo, Moser se alejó 7'55" del pelotón.

Las hostilidades comenzaron inmediatamente después de la largada con un ataque del suizo Giesiger que logró sacar 2'40" de ventaja al resto del pelotón, tras 27 kilómetros de carrera. Luego, éste fue alcanzado por Francesco Moser y sus compatriotas Torelli y Luciano Rui, superándolos para animar una esluznante escapada de 166 kilómetros, corrida al excelente promedio de 38,517 kilómetros por hora.

A 40 kilómetros de la meta, el trío italiano tenía más de cuatro minutos de ventaja sobre el pelotón. En esos moentos Rui sufrió averías en su máquina al igual que Torelli y fue devorado por Moser que, gallardo puntero, cruzó la línea de sentencia superando a Contini y a los principales animadores de esta competencia.

El tercer puesto fue para Giovanni Battaglin, ganador de la Vuelta de España de este año. La etapa fue de terreno liso en los primeros 130 kilómetros, luego se entró en partes montañosas que obligó a gran esfuerzo a todos los corredores.

La clasificación de esta 14ª etapa fue la siguiente: 1) Francesco Moer (Italia) 5h 48'56". Promedio: 38.517 k/p/h; 2) Silvano Contini (Italia) a 1'06" de Moser; 3) Giovanni Battaglin (Italia) con el mismo tiempo; 4) Claudio Bertolotto (Italia) el mismo tiempo; 5) Luciano Rui (Italia); 6) Tommy Prym (Suecia) todos con el mismo tiempo; 7) Filip Vandenbrande (Bélgica) a 1'18"; 8) Ricardo Magrini (Italia); 9) Dietrich Thurau (RFA), y 10) Alfredo Chinetti (Italia) con igual tiempo.

HOCKEY: ESPAÑA GOLEO

BARCELONA, España, 30 (EFE).— La selección española de hockey sobre césped se impuso por tres goles a 0 a su similar de la Argentina, en un partido amistoso disputado en Terrasa, cerca de esta ciudad.

Con este partido la Selección Argentina finaliza su gira europea, que ha servido como preparación para la próxima celebración del campeonato Panamericano de este deporte.

La victoria de la selección española viene a compensar en cierta manera la derrota que le infligiera la Argentina por 5 a 0 en días anteriores. El buen juego de los locales y el cansancio y mala suerte de los argentinos dieron esta victoria al conjunto hispano, considerado como uno de los más dotados de toda Europa. Sin embargo, en el primer encuentro los argentinos demostraron estar en gran forma y por eso pudieron apabullar a los españoles.

La Selección Argentina emprenderá regreso a América en el día de hoy para dar fin a su preparación para participar en el campeonato Panamericano.

Las selecciones formaron de la siguiente manera:

España. Rovira, Bordas, Figa, Cerreras, Ventos (Serra), Armengol, De Paz, Serra (Colomer) (Iost), Prat, Escude, Jiménez.

Argentina. Singaina, Vergler, Sarda, Vinue, De Bianchetti, Mendia, Altube, Cao, Junquet, García y Casaruang.

VOLEY: ARGENTINA "MATO"

ALZEY, Alemania, 30 (AFP).— Con una gran exhibición finalizó el encuentro de voley, que disputa en forma amistosa los equipos nacionales de la **Argentina** y **Alemania**, en el cual los primeros se impusieron por 3 a 1.

Los argentinos, que demostraron una excelente técnica, ganaron con facilidad el primer parcial, por 15 a 5. Su juego se basó en un muy buen trabajo de defensa y una acertada definición, apabullando a su oponente, que no encontró la forma de impedir la derrota.

El segundo set, que fue finalmente el más disputado, mostró al equipo local más homogéneo, logrando el triunfo en el mismo por 15 a 13, luego de que pudiera remontar el mejor juego de los argentinos en la primera parte del mismo. El tercero y cuarto fueron otra vez de los "albicelestes", que retornaron a su juego efectivo, impidiendo en el último que el local pueda materializar la reacción que experimentó en algunos momentos.

● **MUNDIAL DE GIMNASIA**

MOSCU, 30 (ANSA).— Ochocientos atletas de 53 países participarán en el Campeonato Mundial de Gimnasia que se celebrará aquí del 23 al 29 de noviembre próximos, según lo informó la agencia soviética Tass.

La URSS había obtenido la organización del Mundial luego de que México tuvo que renunciar a hacerlo.

Ecuador Quiere Panamericanos en su Terreno

QUITO, Ecuador, 30 (AFP).— **Ecuador** se postula para ser sede de los próximos Juegos Panamericanos, que se realizarán en 1987. Para ello el presidente del Comité Olímpico Ecuatoriano, **Sabino Hernández**, viajo a México, a presentar la solicitud formal a la candidatura, y que se considere a su país como posible organizador.

Hernández llevó consigo una voluminosa documentación, relacionada con las instalaciones deportivas con las que cuenta su país, además de detalles sobre la capacidad, servicios anexos, transportes, distancias de la villa olímpica, hoteles, instalaciones que se proyectan construir.

Pero la postulación de Ecuador contará con la rivalidad de **Chile**, cuyos dirigentes ya estuvieron en México con amplia documentación sobre las posibilidades que presenta este país para la realización de este torneo.

AGRUPADOS AVISOS AGRUPADOS

ROGNONI

LA NUEVA FORMA DE VENDER LOTES EN CUOTAS

MARCOS PAZ
157 LOTES SOBRE RUTA
VENTA EN 150 CUOTAS
DESDE $ 250.000 POR MES
Pavimento. Luz eléctrica. Escuela 6 cuadras estación. Comercios. Colectivo 136 a Primera Junta. Atención Vendedores Sábado y Domingo. Sobre la fracción Ruta 200 Km. 49.

PILAR
LOTES EN CUOTAS SOBRE RUTA 8 Y A METROS DE LA MISMA
DESDE $ 250.000 POR MES
Colectivos 57 a Palermo y 176 a Chacarita. Vendedores Sábado y Domingo en Ruta 8 Km 45,500.

GENERAL RODRIGUEZ
BARRIO LAS MALVINAS
VENTA EN 150 CUOTAS
DESDE $ 110.000 POR MES
90 Lotes Calle Corrientes y Calle 35, a 12 cuadras estación Ferrocarril Sarmiento. Colectivos, Escuelas. Luz eléctrica. Vendedores Sábado y Domingo en Estaciones Merlo y Las Malvinas (F.C.D.F.S.).

RAMOS MEJIA
VILLA LUZURIAGA - ULTIMOS LOTES
DESDE $ 600.000 POR MES
Luz eléctrica, pavimento, gas natural, colectivos. Vendedores: Sábado y Domingo en la fracción, Garibaldi y Rivera Indarte.

MERLO
BARRIO SAMORE
DESDE $ 280.000 POR MES
558 lotes, pavimento, colectivos, luz eléctrica. Vendedores: Sábado y Domingo en la fracción, Ruta 200 Km 36,500 y en Estación Merlo.

LAFERRERE NORTE
VILLA SCASSO
DESDE $ 250.000 POR MES
Lotes en cuotas. Colectivo 621 desde Ramos Mejía.
Vendedores Sábado y Domingo en Ruta 3 Km. 29 cruce con Ruta 21.

SOLICITE FOLLETOS LEY 9240

PULOUI DRAZER

DISPONEMOS OTROS LOTES EN DISTINTAS UBICACIONES, CONSULTENOS.
AV. DE MAYO 865 - RAMOS MEJIA - TEL.: 658-6297 - Bs. As.

Hurlingham

TROTE A UN NIVEL DE LUJO

Habrá que pegar el madrugón para poder vivir a pleno la fiesta de trote que anuncia **Hurlingham** para mañana. Las ventanillas quedarán abiertas a las 10.45 para dar lugar a la disputa del premio "Cacho" de 1.800 metros con 14 inscriptos. Pero para degustar del plato fuerte deberán rodar cuatro cotejos, puesto que el clásico **"Trotadores de América"** irá en quinto lugar con la participación de 10 trotadores de primera línea que dirimirán supremacías sobre el recorrido de 2.600 metros. Cabe señalar que en esta competencia culminará la "apuesta doble super" razón de más como para no perder detalle de esta atrayente puja. A continuación, los rivales de la prueba central:

1(Papiro Lordship II, M.García
2(Francis Star, XX
3Chúcaro Jabalina, A.Améndola
4(Gitanita, E.Ledesma
5(Imponente, XX
6 Mondesir Winner, Eva de Winne
7 Arin Lucio, J.Rodríguez
8 Estrel. Marbella, A.Salsamendi
9 Tany Platero, L.Scorzo
10 Lijero Aurora, A.Barilari

HAY SOL Y DEL QUE ENCANDILA

¡No se puede dejar pasar este parte de ensayos finales! Porque los relojes funcionaron con toda la fuerza posible y mucho aclaran el camino a las de cobro ensayos como el de Hay Sol, 49"3/5, casi "empardado" por Gaucho Lucero que para la prueba final fijó 49"2/5 y llegó con un resto notable. Pero mejor es dar paso a los cronometristas que nos hablan de esta forma:

● **LA PLATA**

(Pista grande normal)

1ª CARRERA 1700 Mts.

PINTA TROPICAL, R.Medina, 800 metros en 51"2/5; Arameda, J.Fernández, 800 en 51"; ALGO LINDA, N.Dragisich, 800 en 52"; LADY TIGER, A.Naro, 800 en 51"2/5.

2ª CARRERA 1600 Mts.

LORD GERALD, D.Hernández, 800 en 52"3/5; SOY PRIMERO, V.Aguirre, 800 en 51"; CABALLO VAPOR, J.Azamor, 800 en 52"4/5.

3ª CARRERA 1200 Mts.

ESLORA, C.Pieres, 600 en 37"2/5; REGONANCIA, J.Noguera, 600 en 37"2/5; ● *De Oro: 49"3/5* FRAMAR, J.Burgois, 600 en 36"2/5; META CRUZ, I.Gorrais, 600 en 37"2/5; ARRAYUA, H.Olivera, 600 en 37".

4ª CARRERA 2000 Mts.

AIR SPECIAL, O.Addati, 800 en 50"3/5; SNOW WOOD, C.Cáceres, 800 en 50"3/5; HABILIDOSO, C.Céceres, 1000 en 1'3"; JONIKITO, M.García, 800 en 51"2/5.

5ª CARRERA 1200 Mts.

DALLAS PUB, M.Cañedo, 600 en 36"2/5; ARAJA, C.Cáceres, 600 en 37"1/5; LORD VILLA, L.Romero, 600 en 37"2/5; DAX PAP, I.Gorrais, 600 en 36"2/5.

6ª CARRERA 1100 Mts.

MORISCA, J.Tocci, 600 en 36"2/5; SPYLA, C.Cáceres, 600 en 36"3/5; DALIAC, M.Cañedo, 500 en 31"3/5; SANTILLANA, E.Martínez, 500 en 31"2/5.

7ª CARRERA 1400 Mts.

ROSA GOLD, J.Azamor, 700 en 45"; PANTHER RED, M.García, 700 en 43"2/5; LA VENEZIANA, R.Ramallo, 700 en 42"2/5; SPORT REGAL, J.Borda, 800 en 50".

8ª CARRERA 1.100 Mts.

RIMA, C.Sanguinetti, 500 en 30"2/5; EMBRETADA, M.Sandoval, 600 en 38"; DIRECTIVA, R.Cabrera, 500 en 31"2/5; MISIA, M.Ledesma, 500 en 30"2/5; AGENCIADA, J.Fernández, 600 en 37".

9ª CARRERA 2000 Mts.

BLEVIO, I.Gorrais, 800 en 51"3/5; NEGRO CHIROLA, O.Aguirre, 800 en 50"4/5; SIN DOLOR, V.Villalba, 800 en 51"3/5; RECELO, M.Gómez, 800 en 51"3/5.

10ª CARRERA 1200 Mts.

VINO TROPERO, M.Sandoval, 600 en 37"2/5; TONO ABERFAN, E.Riso, 600 en 37"2/5; CON RUBEN, H.Ereñú, 600 en 36".

11ª CARRERA 1400 Mts.

IVAN ZAR, C.Montenegro, 700 en 44"; GAUCHO LUCERO, E.Riso, 800 en 49"2/5; QUETELE, C.Sanguinetti, 700 en 43"3/5; EL VENTANAL, D.Verón, 700 en 44".

NACIONAL: CON $ 540.000.000 SALIO EL Nº 9638

COPIA DEL EXTRACTO OFICIAL DEL SORTEO REALIZADO HOY.

Los números que van a continuación tienen un premio de $ 90.000. (progresión $ 54.000)

1: 1003, 1099, 1121, 1187, 1220, 1374, 1395, 1409, 1632, 1810, 1830

1883 CON $ **1.575.000**

2: 2050, 2154, 2334, 2376, 2485, 2486, 2530

2554 CON $ **3.150.000**

3: 3179, 3223, 3271

3357 CON $ **2.250.000**

4: 4170, 4189, 4215, 4312, 4429

4: 4587, 4604, 4641, 4694, 4724, 4734, 4735, 4750, 4775

5: 5057, 5069, 5071, 5185, 5190, 5269, 5346, 5427, 5537, 5610, 5817, 5831, 5983

6: 6014, 6165, 6388, 6465, 6485, 6499

6512 CON $ **9.000.000**

7: 6680, 6705, 6884, 6984

7090, 7095, 7149, 7152, 7244, 7324, 7325, 7387, 7401, 7434

7575 CON APROX. $ 562.500

7576 CON $ **22.500.000**

7577 CON APROX. $ 562.500

7811, 7819, 7837, 7929, 7958

8: 8046, 8080, 8087, 8088, 8170, 8204, 8220, 8264, 8307, 8318, 8507, 8560, 8580, 8638, 8699, 8752, 8753, 8766, 8798, 8816, 8824, 8959

9: 9232, 9234, 9351, 9431, 9472, 9590

9634 CON APROX. $ 450.000

9635 CON APROX. $ 1.350.000

9636 CON APROX. $ 3.600.000

9637 CON APROX. $ 8.127.000

9638 CON $ **540 MILLONES**

9639 CON APROX. $ 8.127.000

9640 CON APROX. $ 3.600.000

9641 CON APROX. $ 1.350.000

9642 CON APROX. $ 450.000

9728, 9785, 9788, 9860, 9867, 9939, 9995

10: 10070, 10372, 10521, 10534, 10582, 10611, 10697, 10713, 10724, 10745

10766 CON $ **1.575.000**

10789, 10810, 10819, 10850, 10956, 10959

11: 11063, 11081, 11317, 11330, 11343, 11379, 11446, 11529, 11551, 11575, 11589, 11664, 11712, 11715, 11718, 11742, 11773

11806 CON $ **1.575.000**

12: 12025, 12069, 12082, 12112, 12119, 12390, 12427, 12630, 12650, 12672, 12881, 12981

13: 13054, 13077, 13170, 13289, 13301, 13338, 13377, 13392, 13432, 13503, 13588, 13668, 13681, 13812, 13858, 13983

14: 14015, 14172, 14199, 14466, 14542, 14549, 14591, 14629, 14671, 14942

15: 15058, 15478, 15484, 15611, 15620, 15631, 15652, 15700, 15739, 15766, 15774

15860 CON $ **900.000**

15898, 15968

16: 16037, 16249, 16471, 16482, 16595, 16654, 16748, 16782, 16786, 16819, 16833, 16865, 16944

17: 17009, 17112, 17285, 17343, 17649, 17803, 17812, 17854

18: 18057, 18076, 18144, 18187, 18254, 18598, 18823, 18872, 18925, 18996

19: 19020, 19158, 19160, 19297, 19327, 19514, 19651, 19660, 19809, 19818, 19823, 19829, 19855, 19926

20: 20002, 20005, 20030, 20085, 20109, 20132, 20167, 20356, 20374, 20412, 20451, 20550, 20678

20712 CON $ **900.000**

20725, 20785

20792 CON $ **900.000**

20818, 20869, 20918, 20963, 20997

21: 21091, 21143, 21202, 21282, 21438, 21488, 21632, 21666, 21693, 21802, 21990, 21992

22: 22013, 22033, 22072, 22102, 22292, 22406, 22528, 22565, 22587, 22593, 22602, 22608, 22638, 22654, 22711, 22755, 22819, 22832

22855 CON $ **1.575.000**

23: 23009, 23020, 23036, 23336, 23429, 23445, 23480, 23565, 23579, 23616, 23705, 23771, 23988

24: 24019, 24022, 24035, 24052, 24286, 24394, 24416, 24459

24508 CON $ **1.575.000**

24603, 24623, 24649, 24663, 24874, 24987

25: 25154, 25279, 25334, 25450, 25486, 25518, 25544, 25577, 25583, 25657, 25701, 25783, 25865

26: 26067, 26071, 26090, 26098, 26170, 26177, 26179, 26281, 26294, 26376, 26509, 26512, 26643, 26685, 26819, 26876, 26887, 26890

27: 27048, 27091, 27187, 27195, 27387, 27561, 27589, 27629, 27668, 27692

27755 CON $ **3.150.000**

27838, 27840, 27991

28: 28168, 28367, 28461, 28473, 28478

28533, 28548, 28668

28712 CON $ **2.250.000**

28761

28870 CON $ **4.500.000**

29: 29053, 29190, 29242, 29291, 29374, 29406, 29436, 29462, 29588, 29756, 29774, 29787, 29840, 29951, 29972

30: 30040, 30239, 30382, 30431, 30458, 30466, 30483, 30554, 30655, 30671, 30673, 30707, 30829, 30861, 30975

31: 31013, 31111, 31309, 31348, 31656, 31678, 31680, 31708, 31754, 31787, 31939, 31967

32: 32001, 32007, 32146, 32159

32178, 32221, 32235, 32254, 32286, 32450, 32467, 32486, 32578, 32618, 32642, 32783, 32835, 32929, 32931, 32949, 32997

33: 33014, 33097, 33145, 33159, 33162, 33189, 33243, 33285, 33309, 33329, 33425, 33433, 33440, 33456, 33460, 33527, 33563, 33607, 33619, 33753, 33798, 33831

34: 34106, 34122, 34126, 34188, 34193, 34337, 34495

34583 CON $ **2.250.000**

34796, 34800, 34872, 34920, 34946

35: 35007, 35230, 35253, 35276, 35323, 35423, 35445, 35523

35527, 35543, 35605

35837 CON $ **900.000**

36: 36045, 36080, 36255, 36430, 36442, 36447, 36523, 36563, 36588, 36675, 36725, 36873, 36883

37: 37115, 37138, 37149, 37261, 37267, 37316, 37400, 37411, 37415, 37571, 37576, 37713, 37758, 37815, 37953

38: 38066, 38070, 38100, 38157, 38202, 38483, 38484, 38533, 38577, 38607, 38676, 38785, 38896, 38902, 38921, 38948, 38992

39: 39016, 39036, 39048, 39087, 39101, 39254, 39320

39332, 39355, 39366, 39670, 39774, 39878

40: 40007, 40039, 40042, 40094, 40120, 40127, 40141, 40251, 40410, 40444, 40486, 40512, 40570, 40703, 40774, 40788, 40972, 40988

41: 41004, 41007, 41036, 41123, 41197, 41253, 41369, 41398, 41435, 41456, 41528, 41864, 41868, 41911

42: 42020, 42029, 42060, 42062, 42103, 42215, 42243, 42406

42438 CON APROX. $ 1.125.000

42439 CON $ **45 MILLONES**

42440 CON APROX. $ 1.125.000

42485, 42736, 42817

LOS 20 PREMIOS MAYORES (Progresión 8)

1º con $	540.000.000	9638
2º „ „	45.000.000	42439
3º „ „	22.500.000	7576
4º „ „	9.000.000	6512
5º „ „	4.500.000	28870
6º „ „	3.150.000	2554
7º con $	3.150.000	27755
8º „ „	2.250.000	3357
9º „ „	2.250.000	28712
10º „ „	2.250.000	34583
11º con $	1.575.000	1883
12º „ „	1.575.000	10766
13º „ „	1.575.000	11806
14º „ „	1.575.000	22855
15º con $	1.575.000	24508
16º „ „	900.000	9029
17º „ „	900.000	15860
18º „ „	900.000	20712
19º „ „	900.000	20792
20º „ „	900.000	35837

Fue una Dromba

Animada reunión la del Argentino. Con un marco de 15.000 aficionados y un movimiento en el totalizador que reflejaba que "ya había sueldos flamantes en los bolsillos" porque a la hora del recuento, $ 5.675.133.000 fueron un balance excepcional. Para la cátedra, algunos "sufrimientos" bien temprano que se hicieron mucho más pesados a la hora del final porque no solo **Her Soir** definió la octava con ruido ensordecedor sino que **Dromba** se encargó de poner el toque de distinción que faltaba: $ 28.900. ¡Como para desquitarse!

Especial largo a la hora del retorno, la cátedra jugándose a fondo con un Laurentis que, aparentemente, ya "no da para más" y los partidores que se abrieron en buen momento para Dromba. Salió adelante seguido por Quicksands pero el desafío de este último no "lo bancó", prefirió darle paso y esperar. Todavía Quicksands tenía agallas para resistir el avance de Restaurador que había pasado al segundo lugar mientras no aflojaba Dromba. Recta abajo, cuando el "Puchi" Liceri —hombre de moda— lo puso a correr, fue una topadora. A los que venían tratando de llegar los demolió; a Promenade que apareció desde el fondo, lo frenó por cuatro cuerpos. Y 2'3" clavaditos fueron una hazaña.

Porque hasta perdió la segunda colocación a manos de Usurpaito y quedó adelante de Restaurador y Bulliante. Así las cosas, con parciales bastante movidos se acercaron al codo.

Y una "viveza" que la cátedra debió soportar casi a treinta... A esa altura de la noche, quedaban pocas caras alegres. Y muchos menos sueldos...

ITUZAINGO

Plato Fuerte Justo al Final

De once carreras se halla dotada la reunión de Trote a cumplirse en el hipódromo de **Ituzaingó** entre las 10.15 y las 17.20. Lotes bien profusos mantendrán las consabidas expectativas del espectáculo de uno a otro extremo. Y no hay dudas de que los aficionados que a la misma asistan, se quedarán hasta la última, dado que recién en ese turno irá el premio principal. Se denomina **"Especial Carlos Borques", observa una distancia de 1.650 metros y prometen correrlo 8 capacitados ejemplares.** Y entendemos que será mucho el público asistente, puesto que el "ruido" que causó el domingo pasado el dividendo de una doble de "mil palos" aún no acalló. ¡A darle entonces a la "bidupla"! a lo mejor repite y salva gente...

1 Arin Concón, R.Alarcón
2 Albion Daring Bret, A.Barrera
3 Trelpón Yafú, C.Delorenzo
4 Chúcaro Dominante, A.Barilari
(5 Albion Beaufort, O.Escudero
(6 Arin Gráfico, A.Ferreyra
7 Chúcaro Aparcero, S.Rodríguez
8 Veloz Elegante, J.S.Bo

LOTERIA DE MENDOZA

1º con $	450.000.000	25141
2º „ „	36.000.000	24726
3º „ „	18.000.000	14941
4º „ „	9.000.000	20012
5º „ „	4.500.000	35967
6º „ „	2.250.000	31885
7º „ „	1.125.000	16842
8º „ „	900.000	37238
9º „ „	720.000	13656
10º „ „	600.000	27512
11º con $	510.000	18450
12º „ „	480.000	17899
13º „ „	450.000	13856
14º „ „	420.000	33636
15º „ „	390.000	9321
16º „ „	360.000	31917
17º „ „	330.000	3472
18º „ „	300.000	43641
19º „ „	270.000	6754
20º „ „	240.000	35292

KABALAJ EN VICTORIA ELEGANTE

Obtuvo la Cuarta de Palermo a más de Doce Pesos de Dividendo

A despecho del desconocimiento del terreno, —dado que siempre había actuado en La Plata— Kabalaj se adjudicó la cuarta del Argentino. "El Topo" no debió ni acariciarla con la fusta, y Elegantona debió conformarse con el segundo puesto. La de Enriquito Clerc pagó casi trece pesitos de sport. Todo en 1'32"4/5, dejando entrever que hará serie.

1ª Carrera Premio COM. DE BRIG. DE INFANT. MECANIZ. XI 1.400 Metros
(En esta carrera comenzó la 1ª Apuesta Triple)

CABALLO	JOCKEY	Nº	Gan.	Placé	Dividendo		Pag.
1 RED PUB 57, M. Lezcano		(6)	25728	1988	3400	2200	—,—
2 Pato Look 57, V.Sanguinetti		(8)	9.012	1008		2500	9.700
3 Vino Grato 54, M.H.López		(4)	5122	524			17.100
4 Keniano 53, D.Suárez		(9)	2936	284			29.900
5 El Exótico 57, O.Mansilla		(3)	1.668	126			52.700
6 Vals Vienés 55, A.Ramos		(5)	5620	286			15.600
7 Braconnier 57, G.Rizzi		(7)	7654	290			11.400
U No 57, A.Cervantes		(1)	6828	674			14.500
TOTALES			63768	5190			

No corrieron Fandanguillo (2), Paseo Real (10), Aygrotón (11).
LLAVE GANADORA: 2-4, $ 4.700.
COMENZO 1ª APUESTA TRIPLE: Total de vales 21.321. Total de pozo $ 147.100.000. Vales de ganador 9.879. Cotización de vale $ 14.892. Valor del enganche $ 17.000.
Ganada por 1½ cpo.; el 3º a 4; el 4º a ¾, el 5º a pzo.; el 6º a 2½. Tiempo 1'25"2/5. Cuidador: M.Gervasoni. Caballeriza: Santa María de Ararás. El ganador es hijo de Right Boy y Red Priestess. Edad: 4 años.

CANDIDATO DE CRONICA

2ª Carrera Premio CDO. DE BRIGADA DE INFANTERIA XII 1.800 Metros
(En esta carrera continuó la 1ª apuesta doble)

CABALLO	JOCKEY	Nº	Gan.	Placé	Dividendo		Pag.
1 L. BLANCA 56, H.Costantino		(4)	17858		5200		—,—
2 Cibelina 56, C.Pezoa		(3)	22024				4.200
3 Nessie 56, J.Valdivieso		(7)	12068				7.700
4 Galere 54½, N.Pérez		(5)	2118				44.000
5 Frau Nimolse 56, M.Lezcano		(1)	2046				45.500
6 Via Latina 54, A.Giannino		(2)	1584				58.800
7 Tana Bluff 56, J.Jarcovsky		(8)	6606				14.100
u Linternita 56, A.Cervantes		(6)	3240				28.700
TOTAL			67544				

Corrieron todas.
LLAVE GANADORA: 3-4 $ 5.800.
1ª APUESTA DOBLE: Nuevo pozo: $ 243.900.000. Total de vales: 18.132. Vales de ganador: 4.633. Cotización de vale: $ 52.649. Valor del enganche: $ 58.000.
Ganada por: 7 cpos., la 3ª a 2½ cpos.; la 4ª a ½ pzo.; la 5ª a 3 cpos.; la 6ª a 3 cpos. Tiempo 1'56"2/5. Cuidador: J.F.Penna. Caballeriza: Malal Hué. La ganadora es hija de: Dart Board y Snow Lake. Edad: 3 años.

3ª Carrera Premio REG. CAB. DE TANQUES II 1.000 Metros
(En esta carrera finalizó la 1ª Apuesta Triple)

CABALLO	JOCKEY	Nº	Gan.	Placé	Dividendo		Pag.
1 HEKALBA 55, V.Centeno		(8)	21086		5800		—,—
2 Keats Loca 55, O.Tévez		(2)	2562				48.100
3 Striking 55, J.Lago		(10)	33148				3.700
4 Soy Gorda 55, V.Sang'tti		(1)	7116				17.300
5 Vals Folle 55, J.Maciel		(7)	7034				17.500
6 Aricina 52, R.Rossi		(4)	5700				21.600
7 Extorsive 55, J.Aguirre		(11)	5562				22.100
8 Emanuelle 55, J.Figueroa		(12)	2940				41.900
9 Fratella 55½, P.Sahagian		(14)	822				149.900
10 Search Cup 55, J.Vald'so		(5)	1628				75.700
11 Torre Gala 55, H.Libré		(13)	626				196.800
U Despejada 55, E.Liceri		(3)	1092				112.800
TOTAL			89316				

No corrieron: Clamast (6) y Aristala (9).
LLAVE GANADORA: 2-3, $ 58.800.
1ª APUESTA TRIPLE: Nuevo pozo: $ 462.100.000. Total de vales: 10.083. Vales de la ganadora: 2.318. Dividendo: $ 139.563. Primer placé: 412. Dividendo: $ 224.345. Segundo placé: 3.463. Dividendo: $ 13.345.

A media cancha el tordillo Red Pub, escapa con nuestro voto en ancas para imponerse en la inicial con total facilidad sobre Pato Look. Sin que Marina le mostrara el latigo el Right Boy fijó 1'25"2/5 los 1.400 metros.

Ganada por ¾ cpos., la 3ª a 4 cpos., la 4ª a ½ cpo., la 5ª a 1 cpo., la 6ª a 3 cpos. Tiempo: 57". Cuidador: A.E.Haim. Caballeriza: Dos Estribos. La ganadora es hija de Hekatón y Alba Iulia. Edad: 2 años.

CANDIDATA DE CRONICA

4ª Carrera Premio REG. DE INFANTERIA 37 1.400 Metros
(En esta carrera comenzó la 2ª Apuesta Triple)

CABALLO	JOCKEY	Nº	Gan.	Placé	Dividendo		Pag.
1 KABALAJ 56, V.Sanguinetti		(11)	17528	826	12300	3400	—,—
2 Elegantona 56, J.Valdivieso		(1)	24236	1274		2900	8.900
3 Barataria 56, M.Lezcano		(3)	28214	654		3800	7.600
4 So Lightly 52, R.Moli		(7)	46104	1400			4.600
5 Shimena 52, H.Castro		(2)	1638	290			131.800
6 Mi Helena 56, C.Pezoa		(9)	4948	200			43.600
7 Malacante 56, R.Laitán		(5)	23564	994			9.100
8 Olygia 53, H.Blanco		(6)	348	18			620.600
9 Misty Eyes 56, E.Jara		(12)	4074	340			53.000
10 Tapsia 56, J.Maciel		(10)	4442	420			48.600
11 Violetera 56, H.Artigas		(4)	1292	162			167.100
u Mykene 54, A.Luna		(8)	120	52			999.999
TOTALES			156508	6630			

Corrieron todas.
LLAVE GANADORA: 1-6, $ 18.100.
2ª APUESTA TRIPLE: Total de vales: 34.237. Total de pozo: $ 236.200.000. Vales de ganador: 3.953. Cotización del vale: $ 59.761. Valor del enganche: $ 86.000.
Ganada por 1½ cpo., la 3ª a 2½ cpos., la 4ª a 2 cpos., la 5ª a 1½ cpos., la 6ª a 1½ cpos. Tiempo: 1'23"3/5. Cuidador: E.Clerc. Caballeriza: Indio Rico. La ganadora es hija de Banner Sport y Gevar. Edad: 3 años.

5ª Carrera Premio CLASICO GRAL. LAVALLE 1.100 Metros
(En esta carrera continuó la 2ª Apuesta Triple)

CABALLO	JOCKEY	Nº	Gan.	Placé	Dividendo		Pag.
1 DESPISTADO 55, M.Sarati		(5)	45074		2800		—,—
2 Arrow Press 55, E.Liceri		(3)	10540				12.000
3 Cardinal 55, J.Alvis		(1)	17502				7.200
4 El Manuel 55, V.San'tti		(4)	8696				18.900
5 Mayin 43, J.Val'vieso		(6)	1570				80.800
6 Verbold 55, J.Maciel		(2)	8844				14.300
U Lienzo Blanco 55, A. Plá		(7)	1728				73.400
TOTAL			91954				

Corrieron todos.
LLAVE GANADORA: 3/5: $ 7.100.
2ª APUESTA TRIPLE: Nuevo pozo: $ 356.800.000. Total de vales: 6.601. Vales de ganador: 3.631. Cotización de vale: $ 98.276. Valor del enganche: $ 109.000.
Ganada por 5 cpos., el 3º a 1 cbza., el 4º a ½ cpo., el 5º a 8 cpos., el 6º a 5 cpos. Tiempo: 1'2". Cuidador: A. R. Bani. Caballeriza: Don Roberto. El ganador es hijo de Duncan y Nagda. Edad: 2 años.

CANDIDATO DE CRONICA

6ª Carrera Premio REGIMIENTO DE INFANTERIA 35 1.600 Metros
(En esta carrera finalizó la 2ª Apuesta Triple)

CABALLO	JOCKEY	Nº	Gan.	Placé	Dividendo		Pag.
1 T. KING 55½, R. Laitán		(12)	21680		9800		—,—
2 Max Fox 55½, A. García		(1)	18350				11.600
3 Rondón 55½, G. Rizzi		(11)	16176				13.200
4 Barnio 55, J. Baldivieso		(16)	19164				11.100
5 Emanado 55, A. Plá		(3)	12654				16.900
6 Miserere 55, C. Pezoa		(18)	3226				66.300
7 Magar 55, J. Jarcovsky		(13)	2190				97.700
8 Dandie 55, V. Sanguinetti		(5)	23778				9.000
9 Con Viento 55, J. Figueroa		(19)	3032				70.600
10 Cao 55, V. Centeno		(9)	4022				53.200
11 War Eagle 56, M. Sarati		(8)	578				370.400
12 Mauritano 52, R. Rossi		(2)	1294				165.400
13 Canoro 55, M. Lezcano		(10)	26832				7.900
14 Contratante 55, J. Alvis		(15)	540				396.500
15 B. Logrado 55, O. Mitio		(6)	710				301.500
U El Bebedero 55, J. Aguirre		(14)	166				999.999
TOTALES			155170				

No corrieron: Ladysman (7) y Fray Albertito (17).
llave ganadora: 1-6, $ 12.000.
2ª APUESTA TRIPLE: Nuevo pozo: $ 723.200.000. Total de vales: 8.502. Vales de ganador: 1.358. Dividendo: $ 372.893. Primer placé: Vales: 850. Dividendo: $ 170.215. Segundo placé: Vales: 1.041. Dividendo: 69.492.
Ganada por: 2½ cpos., el 3º a 1½ cpos., el 4º ½ pczo., el 5º 1½ cpos., el 6º pzo. Tiempo: 1'37"3/5. Cuidador: A. E. Haim. Caballeriza: Ilwa. El ganador es hijo de: Farley y Thule Queen. Edad: 2 años.

Se Avecina Otro Doping

Durante el transcurso de la jornada de hoy en el Argentino, las autoridades dieron a conocer una información por la cual el entrenador **Héctor Del Valle Piris** ha sido suspendido en forma provisional por haber dado en "prima facie" "postivo", el análisis extraído a su pupilo Ramalero, que interviniera en la 5ª prueba del día 22 del actual entrando segundo. La semana entrante vendrá el "marcador" definitivo y la absolución de la pena impuesta o en su defecto, los consabidos "dos años".

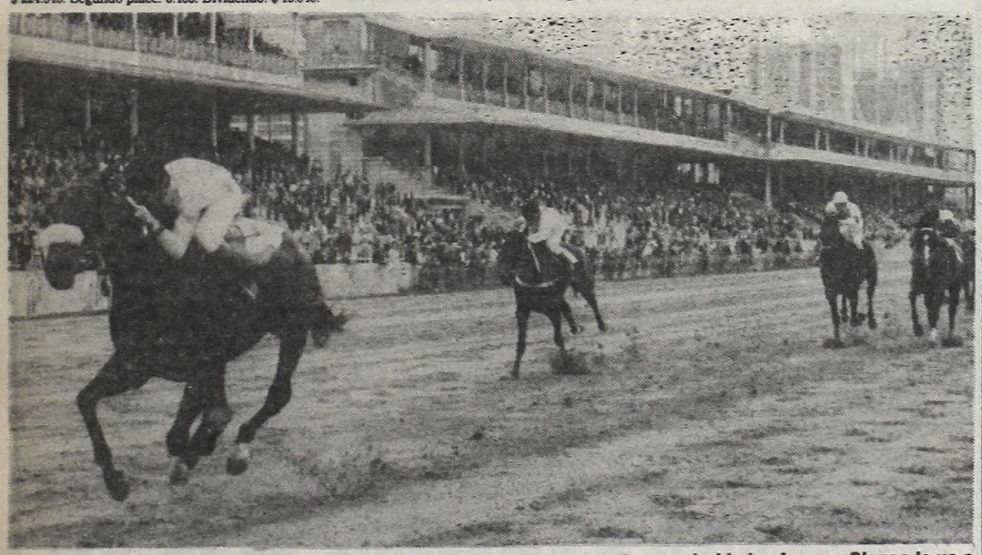

Con Costantino "durmiendo la siesta" en sus cruces —tal su marcada superioridad— Laguna Blanca le va a tirar nada menos que siete cuerpos a su escolta Cibelina, en la segunda carrera disputada hoy en el Argentino.

7ª Carrera 2.200 Mts.

HIPODROMO ARGENTINO

	MARCADOR		GANADOR	PLACE
1º				
2º				
3º				
4º				

LLAVE

1 Acayú 56, J. Igarategui
2 El Nono 52, H. Castro
3 Bel Canto 56, V. Centeno
4 Eiffel 56, A. Etchart
5 Cantamuso 52, J. Michelli
6 Shop 54, J. Vaira
7 Gran Faraón 52, R. Almirón
8 Top Flight 56, M. Lezcano

SAINI SERIA REEMPLAZANTE DE LABORDA IBARRA

Se inició con rumores la jornada de ayer en Palermo. Se daba como un hecho la renuncia del director de Hipódromos, coronel **Carlos A.Laborda Ibarra.** El correr de las horas permitió a CRONICA comprobar la veracidad de la especie: fue aceptada la dimisión presentada por el alto jefe militar en el momento de asumir el general **Viola,** para facilitar así la tarea del nuevo titular del Poder Ejecutivo. Inclusive, podemos anticipar que ya estará designado su reemplazante, ya que le fue ofrecido al coronel **Carlos Saini** el timón de la citada dirección. Durante la jornada de hoy, todo esto puede convertirse en anuncio oficial. Solo falta establecer el momento en que Saini asuma sus nuevas funciones y se convierta en colaborador eficaz del coronel **Lizarazu,** presidente de Lotería y Casinos.

FUE ASESINADO A TIROS EL PRESIDENTE DE BANGLADESH

NUEVA DELHI, 30 (UPI).— El presidente de Bangladesh Ziaur Rahman fue asesinado a tiros por varios desconocidos en la agitada provincia de Chittagong, dijo Radio Dacca, controlada por el gobierno. "El presidente Ziaur Rahman fue muerto esta mañana en Chittagong por varios agitadores", anunció la emisora en una retransmisión especial poco después de las 10 de la mañana. "El vicepresidente Abdul Sattar se hizo cargo del poder", añadió la radio, que no dio más detalles. Informes radiales captados en la India indicaron inicialmente que no entendieron cómo había muerto Ziaur, aunque al escuchar nuevamente la grabación distinguieron claramente la palabra "agitadores". Funcionarios cerraron la puerta oficial de la alta comisión de Bangladesh en Nueva Delhi y clausuraron las oficinas. Las comunicaciones con Dacca, capital de Bangladesh, quedaron interrumpidas poco después. "No tenemos otras informaciones. Oímos en la radio lo que ustedes oyeron", dijo el agregado de prensa de Bangladesh, Shahidul Haq. "Estamos a la espera de recibir instrucciones de Dacca".

El ex dictador militar, de 45 años, solía viajar con frecuencia a Chittagong, un distrito montañoso en el este de Bangladesh, para supervisar su programa agrícola y de reforma social. Centenares de tribeños en Chittagong murieron en los últimos años en enfrentamientos con el ejército que patrullan la zona para detener el flujo de hambrientos refugiados procedentes del empobrecido estado indio de Burma. Ziaur declaró la independencia de Bangladesh, en marzo de 1972, durante una guerra en la que la India respaldó a Bangladesh. La muerte de Ziaur ocurre en un momento en que las relaciones de su país y la India están en franco deterioro, además de aumentar en Dacca la oposición política a su gestión. Bangladesh y la India disputaron sobre la soberanía de una diminuta isla desierta.

BOLIVIA, ANTE UN NUEVO GOLPE

La Armada Pide la Renuncia de García Meza

LA PAZ, 30 (Télam, ANSA, EFE).— Pese al relevo del comandante de la fuerza naval boliviana, contralmirante Ramiro Terrazas Rodríguez y a la designación de su sucesor, capitán de navío Oscar Pammo, quien fue puesto de inmediato en posesión de su cargo por el general García Meza, los medios políticos consideran que continúa la tormenta política y es inminente otro golpe de Estado, tal vez de mayor virulencia que el encabezó el coronel Emilio Molina frente al comando de "tropas especiales".

Versiones sin confirmar hablan de varios altos oficiales de las fuerzas armadas, en situación de revista y retiro, detenidos en las últimas horas, o sobre los que se habría dictado orden de detención para el caso de que sean vistos en Bolivia, ya que muchos han optado por huir del país.

Se sabe también que todavía no es clara la situación en el estado mayor naval del poderoso departamento de Beni, donde los altos mandos de dicha arma, con gran predicamento en las otras fuerzas, continúan en estado de sublevación y respaldan el pedido de alejamiento de García Meza.

De cualquier forma los denominados "institucionalistas", que han optado por el gradualismo que implicó la próxima dimisión del mandatario militar, continúan con sus planes para el relevo de García Meza.

Inmediatamente después del anuncio del alejamiento de García Meza del poder, surgió la pregunta ¿quién será el sucesor?

El estatuto de la Junta de Comandantes señala que en caso de impedimento, viaje o licencia, será el más antiguo de los tres comandantes el que asuma la jefatura.

Existe también un antecedente, los sectores contrarios a la junta expresaron esta semana su petición de relevo en la jerarquía castrense que gobierna el país, lo que implicaría el posible relevo de Bernal, según opinan algunos analistas locales.

El general Bernal estuvo ausente del país en las dos últimas semanas, y se espera de inmediato su regreso al mismo.

En el ejército se restableció la comandancia general, ahora en manos del general Humberto Cayoja, y en la Armada se produjo el relevo del vicealmirante Ramiro Terrazas por el capitán Oscar Pammo.

Para la próxima semana se anuncia una reunión de los comandantes de unidades del Ejército, para estudiar la situación y tomar previsiones para el relevo. El encuentro será ampliado a la Fuerza Aérea y naval.

PERU: DETUVIERON A NATUSCH BUSH

LIMA, 30 (EFE).— El general Alberto Natusch Bush fue detenido por la policía peruana, cuando intentaba regresar clandestinamente a Bolivia, atravesando la frontera desde el departamento peruano de Puno. Según informa hoy, sábado, el diario limeño "La Prensa", citando fuentes policiales, la detención se produjo esta madrugada, siendo el general Natusch enviado posteriormente en un automóvil policial a la ciudad de Arequipa, mil kilómetros al sur de Lima. Natusch había llegado a Perú expulsado por el gobierno del general Luis García Meza, hace dos semanas.

MAÑANA EL PAPA DARA UN NUEVO MENSAJE A FIELES

ROMA, 30 (ANSA).— El Papa hablará mañana a los fieles congregados en la Plaza de San Pedro en la acostumbrada cita dominical de mediodía, como lo hizo el domingo pasado, a través de un mensaje grabado antes en su habitación del hospital "Gemelli", pero no se asomará por la ventana del décimo piso de la clínica como algunos enfermos y fieles habían pedido.

Después del atentado del cual resultó víctima el pasado 13 de mayo, Juan Pablo II continúa normalmente la convalecencia en su habitación, transcurriendo la jornada entre un sillón y la cama, leyendo y recibiendo a sus más estrechos colaboradores y a poquísimas personalidades, en su mayoría religiosas. Los médicos no quieren que se canse. Visitado esta mañana como todos los días, por los médicos, el Papa fue encontrado en condiciones muy buenas, que confirman su progresivo restablecimiento, en el tiempo previsto, por el mismo boletín médico del sábado 23 de mayo que al declararlo fuera de peligro preveía en 60 días, a partir de esa fecha, la evolución de la convalecencia.

Por otra parte, en un mensaje dirigido hoy a los fieles, el cardenal vicario de Roma, Ugo Poletti, manifestó la esperanza de poder volver a ver al Papa "en persona" junto con muchos otros obispos en ocasión de la solemne celebración, de Pentecostés, programada por el mismo Pontífice

EDIFICIO

Destino: RECUPERACION DE MENORES
Superficie: 1.200 m² aproximadamente

Características:
Dormitorios con sanitarios. Dependencias para Sector Administrativo y Preservación de Salud. Locales de servicio, cocina y lavadero.

Ubicación: Capital Federal

Propuesta y planos:
Para estudio y cotejo de ofertas de venta, hasta el 30-6-81, en Departamento Suministro, **Defensa 120, 6° piso, Of. 6039**, de 12.30 a 18 hs.

Subsecretaría del Menor y la Familia

MINISTERIO DE ACCION SOCIAL DE LA NACION

SENSACION DE CATASTROFE POLITICA

MASONES ITALIANOS, SOCIOS DEL CRIMEN

ROMA, 30 (Télam).— Versiones periodísticas sobre posibles conexiones de elementos del crimen organizado con la logia masónica de Licio Gelli, el ex empresario de Florencia acusado de espionaje y sobornos en perjuicio del Estado italiano, obraron como un nuevo elemento irritativo y pernicioso en las gestiones del ministro designado para la formación de un nuevo gabinete en Italia: Arnaldo Forlani.

La ampliación del affaire de los masones de la logia "Propaganda Dos", que precipitara la caída estrepitosa del anterior gobierno del democristiano Forlani, volvió a incrementar la gravedad de la crisis y paralelamente la sensación de catástrofe en los medios políticos de la capital italiana. Estos asisten importantes a los hasta ahora estériles esfuerzos del líder de la anterior coalición ministerial por resucitar la alianza entre democristianos y su principal sostén parlamentario: los socialistas de Bettino Craxi.

El líder democristiano intenta capear el temporal político que se abate sobre su partido y no deja de poner de manifiesto su deseo de evitar elecciones anticipadas atrayéndose la voluntad política de sus ex aliados socialistas. Pero éstos insisten en su negativa a participar de cualquier gobierno cuatripartito que repita las figuras y los propósitos que llevaron a la crisis más grave que padece Italia desde la finalización de la Segunda Guerra Mundial.

Para los observadores en esta capital, los socialistas apelan a todos los recursos para no verse involucrados en el desastroso affaire que condujo a la caída del 40° gabinete democristiano coaligado del Palacio Chigi: más de un millar de relevantes figuras de la vida pública nacional se ven envueltos en los tortuosos manejos financieros fraudulentos de la siniestra hermandad francmasónica.

El distanciamiento socialista hace más penosa la tarea de Forlani para reunir expresas voluntades integradas al futuro gobierno mientras no pocos acusan al socialismo de pretender llevar a su líder Craxi, por medio de presiones y maniobras, por primera vez a la cabeza de un poder compartido en Roma.

JUICIO

Terroristas Aprietan

NAPOLES, Italia, 30 (EFE).— Las autoridades municipales de Nápoles están acelerando el procedimiento de requisa de casas deshabitadas para salvar así a Ciro Cirillo, el consejero democristiano de la región de Campania secuestrado por las Brigadas Rojas hace más de un mes.

En el último comunicado de los secuestradores, al que, al igual que en el caso de los anteriores, la prensa italiana apenas dedica un breve espacio, se anuncia que el "juicio popular" al que está siendo sometido Cirillo concluirá muy pronto y se insiste en la requisa de alojamientos como exigencia para la liberación del político local.

Cirillo ha enviado desde su cautiverio diversas cartas para que se acelere el plan de ocupación de viviendas deshabitadas.

ORDEN

Podrían Capturarlo

ROMA, 30 (EFE).— Los nuevos documentos en poder de la justicia italiana sobre las relaciones estrechas del venerable maestro de la "P-2", Licio Gelli, con los servicios secretos italianos, pueden conducir a la emisión de más órdenes de captura contra el desaparecido masón.

La magistratura de Roma ha secuestrado, en una localidad cercana a Florencia, un par de maletas repletas de material sobre la colaboración de los dirigentes de los antiguos servicios secretos con el italoargentino Gelli, el personaje que ha asombrado a Italia por el imperio oculto que llegó a tejer.

Algunos se han apresurado a sostener que tales documentos serían el archivo secreto de la logia "P-2" y el fiscal romano Doménico Sica no ha vacilado en señalar que se trata de material "extremadamente importante".

DESTITUYEN A DIRECTIVO DE LA RAI

ROMA, 30 (EFE).— Dos altos cargos de la Radio-Televisión Italiana (RAI), los directores del telediario de la primera cadena y el boletín informativo del segundo canal radiofónico, han sido temporalmente apartados de sus funciones por su presunta afiliación en la logia masónica "P 2".

Franco Colombo, director del noticioso de televisión "TG 1", y Gustavo Selva, responsable del radiofónico "GR 2", aparecieron en la famosa lista de los 962 supuestos miembros de la secta masónica de Licio Gelli.

Ambos, sin embargo, han desmentido reiteradamente tener vinculaciones con la "Propaganda 2" (P 2).

Colombo, en un primer momento, optó por abandonar su cargo, pero no lo hizo debido a presiones de sus colaboradores.

La destitución temporal de Gustavo Selva es más relevante, dada la polémica y destacada personalidad de este periodista, democristiano y diminutivo parlamentario europeo, en quien la democracia cristiana había pensado hace unos meses como un candidato de la alcaldía de Roma en las próximas elecciones municipales del 21 de junio.

MUSICAL CON LA CESAR

Comienza el miércoles a las 21, en Canal 13, **el primer programa musical** titulado **"Restaurante-Concert"** con José María Langlais, María Concepción César, Rafael Carret, Cristina Caram, Aldo Bigatti, Mayco Castro Volpe, Gabriel Langlais, María José Langlais, Vicente Monardo, Mónica Grey, Jorge Galán, Nora Falbo, Jorge de Oro, Violeta Millán, Freddy Alasandri. Coreografía: Skipp Belyea, Escenografía Miguel Paradiso; Autores Noel Moneo y José Malán; dirección Musical Mike Rivas; Oscar Bassil y su orquesta; producción y dirección Luis A. Weintraub.

● **SERVICE**

Empezará a emitir el viernes 5 a las 21, por la misma telemisora, el programa **"Service de humor"**, con **Pepe Iglesias "El Zorro"**, Eddie Pequenino, Alberto Irizar, Julia Alson, Perla Caron, Elda Dessel, Enrique Talión Fernández y otros. Producción José P. Voiro, Dirección Rubén Tobella; con libro de Maicas e idea de Pepe Iglesias.

Julio Iglesias Revela el Gran Drama de su Soledad en Libro

MADRID, 30 (EFE).— Julio Iglesias ha intentado saciar la curiosidad universal escribiendo un libro sobre sí mismo. Sorprende en él una **cierta pasión por la soledad.**

Nadie puede negar adónde ha llegado Julio Iglesias si no es por su inserción en el mecanismo de una importante multinacional del disco.

Pero esta multinacional del disco no habría elegido a Julio Iglesias si no hubiera estado segura de que podría llegar a donde ha llegado.

Así, pues, Julio estaba a priori capacitado para vender 80.000.000 de discos, entontecer a millones de personas del más variado pelaje, ganar miles de millones de dólares y convertirse en uno de los cantantes más universales de la actualidad.

Para ello, el engranaje vital de Julio Iglesias ha tenido que revolucionarse al máximo. El y solo él en el centro del carromato, dejando atrás toda esa serie de acomodamientos.

Pero Julio no podía permitirse los lujos de la estabilidad espacial, familiar, amistosa, etcétera. ¿A qué tipo de estabilidad puede aspirar un individuo que hoy está en Santiago, Chile, y pasado mañana en Japón, para terminar la semana en París?.

Vivir en plan cosmopolita tiene considerables desventajas. Casi tantas como ser un personaje público en casi todos los países del mundo, como estar planificando básicamente en función de la prensa, como haber perdido la identidad del anonimato, como sentir el cansancio día tras día y no poder mostrarlo.

Naturalmente que Julio Iglesias, a pesar de todo, no es ningún "Superman".

Si con un hombre así ha sido posible construir una "estrella" de la categoría de Julio, quiere decirse que este hombre tenía dentro unas capacidades inusitadas, una fuerza de voluntad a prueba de bomba y una ambición ante la que cualquier otra consideración quedaba minimizada.

VERDADES Y MITOS DE MEDICINA EN TV

De acuerdo con las **nuevas pautas culturales que rigen para la TV Argentina**, se televisará el lunes a la 0.30, el nuevo programa "La medicina y Ud." Se ha dispuesto la emisión de un programa de difusión de temas médicos de candente interés público, que se referirán al ser humano en todos aquellos aspectos relacionados con su salud física y psíquica y abarcará también la respuesta a los interrogantes habituales sobre el funcionamiento del cuerpo humano, relación médico - paciente, verdades y mitos en medicina, diagnóstico precoz y prevención de enfermedades, hasta llegar a la información de los últimos avances de la ciencia médica y la opinión de destacados especialistas que colaborarán en este aporte a la comunidad. Se emitirá los días lunes a la 0.30, bajo la conducción y dirección científica del doctor Eduardo Tkach.

CLIMA SENSUAL Y CONFLICTO

Se reestrenará, en breve, una película que presenta durante su desarrollo **un clima sensual y conflictivo** de agudas aristas. Su título es **"Pasión Impura"** ("Quando L'Amore e Sensualitá"), filme dirigido por **Vittorio de Sisti** sobre guión propio.

De origen italiano, el filme incluye en su reparto a **Agostina Belli, Ewa Aulin, Francoise Prevost y Giannin Macchia.**

El argumento **gira en torno de una joven de 17 años, obligada por su madre a casarse con un joven y rico comerciante, cuya vulgaridad hace peligrar el matrimonio.**

La fotografía pertenece a Aldo De Robertis con música de Ennio Morricone.

En oportunidad del estreno de **"Pasión Impura"** un crítico argentino escribió, "Con muy sutiles recursos, el realizador de esta novedad crea desde las primeras escenas una atmósfera sensual, envolvente y tensa que justifica las motivaciones del conflicto surgido en una pareja de recién casados ante la reticencia de la mujer a consumar la unión conyugal. El fino erotismo que surge de la gran mayoría de las imágenes y la naturaleza del conflicto enraizado tornan muy atractivo el relato y su anecdotario, convirtiendo a esta obra de Vittorio de Sisti en una expresión relevante".

CINE-GUIA

"La vida íntima de Lili Marlene": Fassbinder, expresionista alemán, toma al símbolo de la canción de la II Guerra Mundial. Giannini irrumpe en cinematografía ajena a la italiana.

"Superman II": Sigue los lineamientos de la primera parte fundándose su predicamento en los vuelos espaciales del héroe y en el afán justiciero.

"Gente como uno": Ganadora de un Oscer de la Academia y de otro en el corazón de los espectadores.

"Volver a enamorarnos": Una de las causas por las cuales se deteriora la relación conyugal contada por Elliot Gould y Sussanah York.

"Corrupción se escribe con sangre": Violencia en marginados sociales que atacan a personas de todo calibre.

"Sentimental": Sergio Renán y una realización pulida.

"La seducción": Lucía Bosé y Ornella Muti haciendo de madre e hija enamoradas del mismo hombre.

"Deprisa, deprisa": Carlos Saura hunde el estilete en la actual delincuencia juvenil en Madrid.

"De la vida de las marionetas": La copia está muy borrosa pero detrás de las neblinas aparece algún instante del viejo Bergman.

"El caso Claudia": Es, junto a "Doña Flor", la más taquillera cinta brasileña. Se la ofrece con cortes.

"Fama": Para los que gusten cantarle a la vida.

"Los perros de guerra": Mínima concepción en tema bélico.

"El espejo roto": Varias estrellas del pasado unidas en una ingenua policial.

"Mi tío de América": Detrás de su línea intelectual tiene un mensaje atroz sobre la condición social del individuo y su subconsciente.

SUS CARTAS ESTAN ECHADAS

♡ N	♣ N	◊ M	♣ O	♠ N	◊ U	♣ E	♡ U	♠ O	♡ E	♠ H	◊ Y
♣ S	♡ V	♠ A	◊ B	♣ P	♡ O	♠ Y	♣ E	◊ U	♣ R	♡ S	♠ Q
◊ E	♠ U	♡ T	♣ E	♡ R	♠ E	◊ N	♠ V	♣ E	♡ A	♣ L	◊ C
♠ A	♡ B	♣ M	◊ O	♠ C	◊ M	♣ A	♡ A	◊ I	♣ I	♠ E	♣ Ñ
♡ J	♣ A	◊ N	♠ L	♡ O	♣ N	◊ Z	♠ A	♣ A	◊ O	♠ R	♡ S

En estos 60 naipes se encuentra encerrado un mensaje para usted. Acaso se trata de un augurio o de una advertencia que no deberá desestimar. Para dar con el mensaje que conrresponda al lector éste debe proceder de la siguiente manera: si su nacimiento se ha registrado entre los días 5 y 11 (no importa el mes) elegirá PICAS; si se ha producido entre los días 12 y 19. TREBOL; si lo fue entre los días 20 y 27, DIAMANTE, y finalmente, si su advenimiento al mundo aconteció entre los días 28 y 4, su palo será CORAZONES. Una por su orden leyéndolas de izquierda a derecha, las letras que llevan las cartas correspondiente a la fecha en que nació y escríbalas. Así obtendrá el mensaje.

¿TODAVIA NO LA VIO? ¡NO SEA TRIIIISTE!!!

PROHIBIDA MENORES 14 AÑOS

Un film de CLAUDE ZIDI

LOS INCORREGIBLES

MICHEL GALABRU - MARIA PACOME - DANIEL AUTEVIL

4.a semana OPERA - ALFIL CORRIENTES 860 CORRIENTES 1752

GRAL. URQUIZA - SAN MIGUEL (San Miguel)
AVENIDA (Vicente López)-MITRE (Avellaneda)
ESPAÑOL (Lomas de Zamora)
MONTE GRANDE (Monte Grande)

HOY también TRASNOCHE

TV PROGRAMA TV

13	2	EL MUNDO DEL DEPORTE
	7	MUSICA TOTAL
	9	CINE NUEVE "LA ESPADA DEL REY"
	13	TARZAN
14	7	LAS PELICULAS DE J.LEWIS "EL TERROR DE LAS CHICAS"
	11	SABADOS DE SUPER ACCION "FRONTERAS DE FUEGO" "CABALGATA SANGRIENTA" "TAMBORES EN AFRICA" "RUTA TRAGICA" "CIRCUITO INFERNAL"
	13	TARDES DE CINE Y SERIES "ZEPPELIN" "LO QUE NO SE PERDONA" "DOS TIPOS AUDACES" "LAS 24 HORAS DE LE MANS" "LOS DUKES DE HAZZARD"
15	2	CINE DEL SABADO "LA CAPA ESCARLATA" "AMAME O DEJAME"
	9	S.T. EMPRESARIO DE ESTRELLAS
16	7	RELACIONES
	9	CINE CON HISTORIA
17	7	SHOW FANTASTICO
18	9	MONICA Y ANDRES
19	2	LA DISCOTECA DEL AMOR
20	2	BOX INTERNACIONAL
	7	SABADO SENSACIONAL
21	2	LAS VEGAS
	7	COMICOLOR
	9	UN DEPARTAMENTO DE COMEDIA
22	2	LOS PROFESIONALES
	7	LOS MEDICOS
	9	VELADAS DE GALA
	11	HOLLYWOOD EN CASTELLANO "DOCTOR STRANGE"
	13	VIAJE A LO INESPERADO
23	2	LOS INOLVIDABLES "FUEGO VERDE"
	7	UN HOMBRE EN CASA
	9	CINE DEL SABADO "PARIS VIVE DE NOCHE"
23.30	7	PROYECTO 2000
24	7	TRASNOCHE "UNA LLAMADA DE AUXILIO"
	11	TRASNOCHE GRUNDIG "LA MANSION DE LAS SOMBRAS"
	13	MUJER POLICIA
1	2	PALABRA Y TESTIMONIO
	13	CINE DE TRASNOCHE "ESCONDITE PELIGROSO"
1.30	11	IRONSIDE

187.000 ESPECTADORES YA SE RECIBIERON DE PIOLAS... Y UD. QUE ESPERA?

Un trío de piolas por orden alfabético SANTIAGO BAL · TRISTAN Y ... DARIO VITTORI

LOS PIOLAS NO SE CASAN...?

PROH. MEN. 18 AÑOS

Con STELLA MARIS LANZANI · LUIS TASCA · NELLY LAINEZ
la actuación especial de NAANIM TIMOYKO y la actuación del conjunto musical LOS BARBAROS
Argumento original NORBERTO AROLDI - FERNANDO SIRO · Dirección ENRIQUE CAHEN SALABERRY

3 a. semana PIOLISIMA TROCADERO LAVALLE 780 Y SIMULTANEOS

HOY también TRASNOCHE

BRIGITTE BARDOT LE ALQUILA AL PRESIDENTE DE FRANCIA

PARIS, 30 (ANSA).— Tiempos malos para los presidentes de algunas repúblicas, por lo menos en Europa: las mujeres no quieren oficiar de "presidentas", al menos en forma oficial. Después de la señora Carla Voltolina Pertini, consorte del presidente de la República de Italia, también la mujer del nuevo presidente francés Francois Mitterrand tiene todas las intenciones de rehusar los honores presidenciales y, sobre todo, no está dispuesta a cambiar de casa.

Mitterrand y su mujer habitan desde hace tiempo en Rue Bievre, en París, en el número 22, y viven en un departamento no demasiado grande, con muchos libros, ya que Mitterrand tiene necesidad de leer en cuanto puede o dispone de una hora. Viven solos, porque los dos hijos del matrimonio, Jean Cristophe y Gilbert, se han casado y solo de cuando en cuando la familia se reúne para una tarde de esparcimiento. Mitterrand no es el propietario del departamento que habita. Todo el edificio, en rigor a la verdad, pertenece a **la famosa estrella de cine Brigitte Bardot, quien supo poner a buen recaudo los dinerillos obtenidos por su trabajo en la pantalla.** Es bien sabido que las estrellas de cine, en Francia, **son muy ahorrativas** y que no siguen para nada el ejemplo de sus colegas norteamericanas. Ganan, pero gastan poco. La Bardot, cuando se encuentra en París, habita en un piso del mismo edificio, pero no puede decirse que sea amiga de la señora Mitterrand. Según parece, la mujer del ahora presidente francés ha decidido no mudarse al Elíseo. **"Prefiero** —declaró— **permanecer como inquilina de la señorita Bardott".**

No gusta mucho de las recepciones y menos de las apariciones en público. Ha declarado que aparecerá en el Elíseo solo cuando no haya más remedio, cuando su marido considere que es indispensable. "No quiero tener servidumbre a mi cargo, quiero encargarme de los menús y todo el resto. Quiero una casa propia", sentenció. En definitiva, parece —es decir, solo parece— que Mitterrand deberá trasladarse al Elíseo como si fuera a la oficina. Además, según palabras textuales de Madame Mitterrand, el palacio construido en 1718 por Claude Nollet "no es de mi gusto. No puedo adaptarme a él".

USTED Y LOS ASTROS

ACUARIO
(21 de enero al 19 de febrero)
Cambio en plan de trabajo, no pierda el entusiasmo. En amor, encuentro feliz. Se aleja preocupación en el hogar.

PISCIS
(20 de febrero al 20 de marzo)
No desatienda asunto de trabajo. En amor, analice sus sentimientos y sea sincero. Buena perspectiva familiar.

ARIES
(21 de marzo al 20 de abril)
Apoyo de superiores en nuevas tareas. En amor, evite los celos. Se confirma proyecto personal. Vigile la salud.

TAURO
(21 de abril al 22 de mayo)
Buen día de trabajo, sea prudente con superiores. En amor, se alejan dudas. Se aclara situación con familiares.

GEMINIS
(23 de mayo al 21 de junio)
Active plan de trabajo, de usted depende una solución. En amor, imprevisto encuentro. Evite discusión con amigo.

CANCER
(22 de junio al 21 de julio)
Prudencia en su trabajo, posible inconveniente. En amor, se confirma buen presentimiento. Salud: altibajos.

LEO
(22 de julio al 21 de agosto)
Colabore con compañeros en asunto de trabajo. En amor, cuidado con las discusiones. Se confirma plan familiar.

VIRGO
(22 de agosto al 22 de setiembre)
En el momento de tomar una decisión en su trabajo. En amor, nada nuevo. Apoyo de familiares en proyecto personal.

LIBRA
(23 de setiembre al 22 de octubre)
Se aclara situación difícil en su trabajo. En amor, se alejan dificultades. No se desentienda de asunto familiar.

ESCORPIO
(23 de octubre al 21 de noviembre)
Active tareas, usted puede evitar inconvenientes. En amor, se aclaran dudas. Se confirma presentimiento. Salud.

SAGITARIO
(22 de noviembre al 21 de diciembre)
Noticia o encuentro lo ponen en vías de adelantos de trabajo. En amor, importante decisión. La salud mejora.

CAPRICORNIO
(22 de diciembre al 20 de enero)
No tome decisión apresurada en asunto de trabajo. En amor, armonía y comprensión. Colabore en plan familiar.

LILI MARLENE, CANCION DE LEYENDA DE LA GUERRA

Lili Marlene es una canción de leyenda. Su fama se acrecentó mundialmente a fin de la II y pavorosa Guerra Mundial, hacia 1945, cuando se supo que la misma había sido el himno de los sacrificados soldados alemanes llevados a una hecatombe en la que surgieron derrotados. También Lili Marlene, que nació bajo las instancias nazis, se convirtió en el emblema de la rebelión en contra del régimen. Werner Fassbinder, director que sigue los lineamientos del expresionismo alemán de décadas atrás en todos sus influjos (potentización de los primeros planos, cortes de situaciones, música de efecto siguiendo el diálogo) condujo "La vida íntima de Lili Marlene" que nuestro país conoce casi a la par que la propia Europa. Fassbinder tomó los aspectos sentimentales entre una cantante de origen alemán que no puede pasar la frontera suiza por deudas que tiene en su país y un músico de gran familia de procedencia judía. Los avatares de la pareja por unirse en medio de la desesperación en encuentros signados por las reglas de la sociedad (y aduaneras) forman parte del bagaje del filme. Además, a los nazis no se los toma como muñecos atados al rigor dictatorial del Führer sino como seres humanos que viven la gran tragedia del mundo. Eso, salvo los altos jefes. Lili Marlene o la cantante que canta como único tema esa canción de la cual también toma su nombre, comienza devastada ante la soledad sin el hombre que ama, gozando de los privilegios que le da un jefe nazi para sobresalir en un cafetín donde estrena el famoso tema sin tener condiciones vocales y originando una revuelta entre los parroquianos que no la aceptan. El jefe nazi le hace grabar el tema, le pule el tono y la hace trascender los límites de la popularidad transformándola en "la diosa del régimen". Pero luego aparece el amado judío, quien se tiñe el pelo de negro y cambia sus documentos tomando el nombre falso de Robert Hoffman, que es condenado a pasar horas en celda estrecha con un disco rayado de "Lili Marlene" y grandes fotos de su heroína (para saber qué vinculación hay entre ambos).

Todo termina con la heroína sufriente y cantando para los escuchas de Radio Belgrado, mientras termina la guerra. Al reencontrarse con su amor éste triunfa como músico y está casado y ella se da cuenta de que está de más. Hanna Schyugulla, a la que vimos en "El matrimonio de María Braun", tiene el porte robusto de la teutona. Giancarlo Giannini, a su lado, está en otra condición que la de sus logros italianos. Karin Dall (nos visitó hace 22 años para un festival de cine habido en Marpla) hace de una señora madura. Christiana Kauffman, ex de Tony Curtis, aún está joven y hace de esposa del músico. Mel Ferrer, con su neta sobriedad yanqui, encarna al padre de Giannini. Los nostalgiosos se regocijarán con la trama y saldrán silbando el tema de "Lili Marlene"...

● **DISTINGUIDA**

Como es público y notorio, el comité seleccionador del reciente **Festival de Venecia** determinó que la película de **Louis Malle "Atlantic City, USA"**, fue la mejor exhibida en el transcurso del **Festival.**

SHAILA Platea $ 20.000
ATREVIDOS DESNUDOS
Talcahuano 360 de 20 a 4 a mts. de Ctes.

TRASNOCHANDO a precios populares
STREAP-TEASE de Primera
Pasco 218 20 a 4

NUEVA PRODUCCION
"ACUARAMA ON PARADE"
PRESENTA
FLIPER y SISSI Los famosos delfines del cine y la TV
Restling Alagator (Lucha con cocodrilos de Seminole)
Los dobles de Hollywood
La comicidad de Acualocos
Desaparición de motocicleta con Los Keller
La Magia de La Casa de Las Muñecas
Los Clavadistas de la Quebrada de Acapulco
El Imperio contraataca
Martes a viernes: 20 hs.
Sábados: 15 - 18 y 21 hs.
Domingos: 15 - 18 y 20.30 hs.
Localidades en venta con 7 días de anticipación
PLATEAS desde $ 10.000.-
Martín Sáenz
AV. GAONA Y AV. GRAL. PAZ a pasos de Liniers.

UNA COSA QUE ESTA TERMINADA

Termino el rodaje de *"Cosa de locos"*, a la cual pertenece la imagen con *Carlos Bala y Palito Ortega* en pose deportiva. Números musicales a cargo de *Miguel Bosé, Cuarteto Imperial, Trío San Javier, María Celeste y del propio Ortega* (aparte productor de la comedia a estrenarse en julio) tiene esta realización de *Enrique Dawi. "Cosa de locos"* está, ahora, en laboratorios, de donde saldrá una vez que se haya realizado el proceso correspondiente.

PALABRAS CRUZADAS

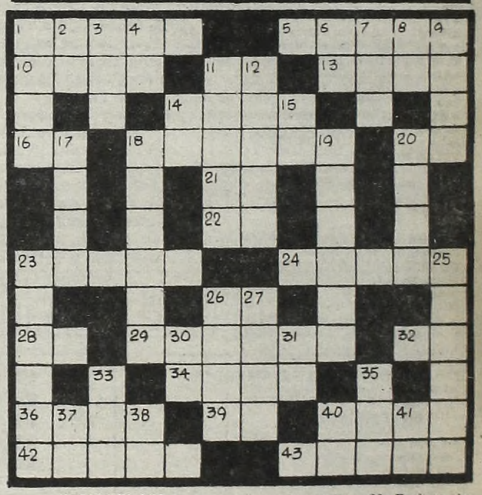

HORIZONTALES

1) Fabulista griego. 5) Enseña, instruye. 10) Adeuda. 11) Nombre de una consonante. 13) Pasión que atrae a los sexos. 14) Siente temor. 16) Conjunción adversativa. 18) Plátano. 20) Contracción. 21) Prefijo negativo inseparable. 22) Símbolo químico del radio. 23) Espíritu, valor, resolución (plural). 24) Parte interior del tejado. 26) Apócope de mamá. 28) Otorgué, doné. 29) Se juntan o agrupan estrechamente. 32) Virtud teologal. 34) Diversión u ocupación reposada. 36) Mamífero rumiante del orden de los ciervos. 39) Sufijo usado en química. 40) Quieren, estiman. 42) Especie de palma, cuyo fruto se usa en tintorería. 43) Árbol ilicíneo, de madera muy dura.

VERTICALES

1) Paraíso. 2) Forma del pronombre personal. 3) Río de Siberia occidental. 4) Nombre de una consonante. 6) Otorga, dona. 7) Río de Suecia, desemboca en el golfo de Botnia. 8) Preposición inseparable que denota compañía. 9) Gran lago salado del Asia. 11) Tomar la cena. 12) Procede, deriva. 14) Tate. 15) Preposición. 17) Levantar las vergas y las velas. 18) Provincia de Irak. 19) Arrecife coralino. 20) Esclava de Abraham, madre de Ismael. 23) Lugar donde se guarda el vino. 25) Deidad griega del mar. 26) Mono de cola larga. 27) Árbol leguminoso del que se extrae una tintura color azul. 30) Río de Italia. 31) Adonis entre los dorios. 33) Nombre de una consonante. 35) Estime. 37) Terminación verbal. 38) Afirmación en dialecto provenzal. 40) Sigla de Antes de Cristo. 41) Preposición inseparable.

(La solución mañana)

	D	U	D	A		O	M	I	T	E	
I		R	O	C	E		A	T	E		B
S	A		S	I	M	U	L	A		T	E
I	D	O		D	U	N	A		G	A	S
S		R	E	O			S	E	A		A
	M	E	S		O	C		A	L	E	
	A	G		O	C	A	S		E	N	
E	R	O	S		A	L		O	R	A	N
F	I	N		O	S	O	S		A	N	A
E	A		A	C	O	T	A	R		O	C
S		A	L	A		E	C	O	S		S
	I	R	I	S	A		C	S	E	S	

(Solución del problema anterior)

EL ADULTERIO DE UNA MUJER
VISTO POR 200.000 ESPECTADORES... ¡FALTA USTED!
Momentos
PROHIBIDO MENORES 18 AÑOS
4 a. semana BROADWAY CORRIENTES 1155
HOY también TRASNOCHE / y simultáneos

TEATROS

★ TEATRO COLON. 35-1430. SABADO 30 a las 21: 1º Func. Ab. p/estudiantes secundarios. Opera "LA TRAVIATA", de VERDI. Con: Coladilio, Pizzini, Catena, Borri, Cuttone, Grassi, Brewer, De Vescovi, Crea, Brandan, Betti, Schiappapietra. Dir. de Orq.: Pedro Ignacio Calderón. Orq. y Coro Estables del T. Colón. BOLETERIA: Diariamente de 10 a 20 en Tucumán 1111.
★ PRESIDENTE ALVEAR. Corrientes 1659. SABADO 30 a las 20 y 22.30. DOMINGO 31 a las 19.30: "ULTIMO TREN", drama danzado de ARAIZ-NASCIMENTO. Grupo CORPO de Belo Horizonte. Loc. desde $ 25.000 en vta. con 3 días de antic. Boletería diariamente de 10 a 20 en Tucumán 1111.
★ MUNICIPAL GRAL. SAN MARTIN. Corrientes 1530. 46-8611. Sala M. Coronado. Martes 2 de junio a las 21.30: Ciclo "MUSICA DE CAMARA Y JAZZ III", presentación de NARCISO YEPES. Pl. fila 1 a 10: $ 75.000. Fila 11 en adelante: $ 65.000. Pull.: $ 55.000. Sobr. de Ab. en vta. con 3 días de antic.
— Sala Casacuberta. Hoy a las 22: "HAMLET" de W. Shakespeare. Con Alfredo Alcón y gran elenco. Dir.: O. Grasso. Pl.: $ 28.000. Loc. en vta. con 3 días de antic. Sáb. y dgo. a las 16: Grupo de Titiriteros del TMGSM en: "LA BELLA Y LA BESTIA", de A. Bufano. Dir.: A. Bufano.
— Sala Cunill Cabanellas. Hoy las 22: "EL JARDIN ROBADO", de M. L. Rubertino. Dir.: F. Labat. Pl.: $ 15.000. Loc. en vta.
★ ASTRAL. Corrientes 1639. 46-5707/9964. Hoy a las 19 y 21.30: Gran éxito:
ROSALUZ
Una maravillosa comedia musical apta para todo público. 40 personas en escena. Dir.: Agustín Alezzo.
★ ATENEO. Paraguay 918. 31-2888. ALBERTO CLOSAS Y SUSANA CAMPOS en:
CENA DE MATRIMONIOS
Con Rudy Carrié, Linda Peretz y elenco. Mar. a vièr. a las 21.30. Sáb. a las 20.30 y 23. Dgos. a las 20. Loc. en vta. con 5 días de ant.
★ BLANCA PODESTA. Corrientes 1283. 35-2592. Estreno mundial en Buenos Aires: NORMA ALEANDRO en:
LA SEÑORITA DE TACNA
La obra de Mario Vargas Llosa. Dir.: Emilio Alfaro. Mar a juev. a las 21.30. Vier. a las 22. Sáb. a las 20.15 y 23. Dgos. a las 18.30 y 21.30. Loc. en vta.
★ BURLESQUE. Corrientes 483. Sensacional espectáculo, al estilo de Burlesque: "Las gatitas" estrenan: "AL DESTAPE TOTAL". En su género, el de mayor jerarquía. P.m.18.
★ COMICO. Corrientes 1280. 35-2108. Gran espectáculo:
EL DILUVIO QUE VIENE
40 personas en escena. 3º año triunfal. Martes a jueves a las 21.30. Vier. y sáb. a las 20 y 23 Domingos a las 20. Loc. en vta.
★ DEL GLOBO. M.T. de Alvear 1155. 393-8351. Gran éxito: "EL BULULU" con José María Vilches. Mart. a las 21.30. Sáb. a las 23. Dgos. a las 18. "A LAS MIL MARAVILLAS". Miér. y vier. a las 21.30. Juev. y dgos. a las 20. Sáb. a las 21. Loc. en vta.
★ EL NACIONAL. Corrientes 960. 35-7800/0816. El éxito del año llega a la calle Corrientes. CARLOS PERCIAVALLE en:
ABURRIRSE
ES PECADO MORTAL
Mar. a juev. a las 21.30. Vier. y sáb. a las 21.15 y 23.45. Dgos. a las 19 y 22. Loc. en vta.
★ FLORIDA. Florida 165. 30-5360. Presenta su nueva revista: "CHICAS DE CUIDADO" con Omar Salguero, Moira Star, Graciela Raibans, y las vedettes del Florida. Cont. de lun. a sáb. de 20 a 1.30. P.m.18.
★ KARINA. Corrientes 636. 40-1708. Cont. de 20 a 4: Strip-tease. "FRIVOLISIMAS" (2º Parte). De 0 a 4: "Lluvia de estrellas" en el show internacional. Dir. Gral.: Alfredo Elizalde. P.m.18.
★ LICEO. Rivadavia y Paraná. 38-4291. Hoy a las 20 y 23: FEDERICO LUPPI y LUIS BRANDONI en:
CONVIVENCIA
La gran obra de O. Viale. 700 representaciones. Dir.: R. Durán. Seis únicas semanas.
★ MAIPO 443. 443-4882. ANTONIO GASALLA en:
MAIPO 100X100 GASALLA
Con Cecilia Narova, Mónica Brando y gran elenco. Loc. en vta. Mar. a dgos. a las 21 y 23: Sáb. trans.
★ METROPOLITAN 1. Corrientes 1343. 40-0816. Sensacional éxito:
LA REVISTA
DE LAS SUPER ESTRELLAS
Con Jorge Porcel, Susana Giménez, Alberto Olmedo, Moria Casan, El mago Satany y Javier Portales. Loc. en vta. con 3 días de antic. Mart. a vier. las 21 y 23. Sáb. a las 21, 23.15 y trasn. 1.30. Dgos. a las 20 y 22. Sáb. trasn. 1.30. Loc. en vta. con 3 días de antic.
★ NACIONAL CERVANTES. Libertad 815. 45-4224. Hoy a las 18 y 21.30: "PIGMALION", de G. Bernard Shaw. Con Irma Córdoba, Alicia Zanca, Pepe Novoa, Alfredo Iglesias, Jorge Petraglia, Vera Leban, Márgara Alonso, Mayco Castro Volpe, Emma Ledo, Daniel Fanego, Omar Aranda, Manuel Cruz y elenco. Dir.: Rodolfo Graziano. Pl.: $ 20.000. Loc. en vta. con 3 días de antic.
★ OLIMPIA. Sármiento 777. 40-2678. Hoy a las 20.45 y 23: Carlos Carella, Bettiana Blum y Eduardo Pavlovsky en: "CAMARALENTA" de E. Pavlovsky. Dir.: Laura Yusem. Loc. en vta. con 3 días de antic.
★ PARADISE. Corrientes 827. Cont de Lun. a Dgos. de 20 a 4. La revista sexy del desnudo: "EL DESCORCHE DEL AÑO". Las mujeres más excitantes de Bs. As. Dir.: Antonio Prat. P.m.18.
★ PAYRO. San Martín 766. 32-5922. Compañía Argentina de Mimo presenta: "PI= 3,14". Dir.: Angel Elizondo. Vier. y Sáb. a las 21; Dgo. a las 20.
★ PLANETA. Suipacha 927. 32-9547. Teatro Planeta presenta a Marilina Ross en: "BODA BLANCA", T. Rozewicz. Dir.: L. Yusem. Con: Patricia Hart y elenco. Miér. y juev. a las 21.30. Vier. y sáb. a las 22.30. Dgos. a las 21.30.
★ REGINA. Avda. Santa Fe 1235. 44-5470. China Zorrilla en:
EMILY
(Una mujer maravillosa)
De William Luce. Dir. Alejandra Boero. Mar. a juev. a las 21.30. Vier. a las 22. Sábados 20.30 y 23. Dgos. a las 20. Miér. día popular.
★ TABARIS. Corrientes 831. 392-8509. Alfredo Barbieri, Carmen Barbieri y Jorge Corona en:
¡VERDISSSIMA!
Con Jorge Luz, Juan Carlos Galván, Nino Tasso, Mister Wilson and Junior. Pl.: $ 40.000. Super $ 25.000. Diariamente a las 21 y 23. Sáb. trasn. Dgos. a las 20 y 22.15. Martes descanso.

VARIEDADES

★ LUNA PARK. Corrientes 99. 31-5100/1990. 32-2135/2538. SABADO 30, a las 21.45:
BOXEO PROFESIONAL
Combate por el Campeonato Sudamericano de la Categoría Gallo entre el actual campeón JOSE FELIX UZIGA y el desafiante (Campeón Argentino), JOSE NARVAEZ. Doce rounds. Un semifondo y dos preliminares. Popular: $ 10.000. SABADO 6 de junio: Combate por el título mundial de la categoría mosca: SANTOS LACIAR (Campeón) vs. LUIS IBARRA, de Panamá. 15 rounds.
★ ACUARAMA ON PARADE. Avda. Gaona y Gral. Paz. Con los auténticos delfines del cine y la televisión Flipper y Sissi. Un sueño hecho realidad. Mar. a Vier. a las 20; Sáb. a las 15, 18 y 21; Dgos. y Feriados a las 15, 18 y 20.30.

CINES

★ A.B.C. Esmeralda 506. 392-9506. Cont. desde las 8: "EL AMOR PROHIBIDO"; "EL SUPERMACHO ENTRE...". Dde. las 20: Show en vivo: "SEXY ESPECTACULO" strip tease al desnudo total. P.m.18. Sáb. trasn.
★ ADAN 1. Corrientes 959. 393-6115. A las 12.30, 15.5, 17.35, 20.10 y 22.45:
SUPERMAN II
S.r. Con Gene Hackman y Christopher Reeve. A las 14.45, 17.15, 19.50 y 22.25 Notic. Sáb. trasn. 1.10.
★ ADAN 2. Corrientes 959. 393-5034. A las 14.30, 15.55, 18.20, 20.45 y 23.10:
EL NIDO
P.m.18. Con Héctor Alterio y Ana Torrent. A las 15.30, 17.55, 20.20 y 22.45: Notic. Sáb. trasn. 1.
★ ALFA. Lavalle 842. 392-1114. A las 13, 14.45, 16.45, 18.40, 21 y 23.10:
LOS PERROS DE LA GUERRA
P.m.18. A las 16.35, 18.30, 20.45 y 23: Notic. Sáb. trasn. 1.15.
★ ALFIL. Corrientes 1753. 40-7575. A las 14.15, 16.30, 18.45, 21, 23.15 y sáb. trasn. 1: "LOS INCORREGIGLES". P.m.14. A las 14, 16, 18.15, 20.30 y 22.45: Notic.
★ AMBASSADOR. Lavalle 777. 392-9700. A las 13, 14.50, 16.45, 18.55, 21.5 y 23.15:
SENTIMENTAL
P.m.18. Con Sergio Renán y Pepe Soriano. A las 14.40, 16.30, 18.35, 20.45 y 22.55: Notic. Sáb. trasn.: 1.20.
★ AMERICA. Callao 1057. 41-3818. A las 13, 15.25, 17.55, 20.25 y 23:
LA VIDA INTIMA
DE LILI MARLENE
P.m.18. Con Hanna Schygulla y Giancarlo Giannini. A las 15.5, 17.30, 20 y 22.35: Notic. Sáb. trasn. 1.20.
★ ARIZONA. Lavalle 727. 392-6967. Cont. 13.5, 16.30, 19.55 y 23.20:
LA SEDUCCION
P.m.18. Cont. 14.40, 18.5 y 21.30: "LA MUJER POLICIA DE LA DIVISION MORALIDAD". Sáb. trasn. 1.20: "La seducción".
★ ATENEO. Paraguay 918. 31-2888. A las 15, 16.30 y 18: "EL PAJARO LOCO Y TOM Y JERRY". Selección de sus mejores dibujos animados en maravillosos colores. S.r.
★ ATLAS. Lavalle 869. 392-1936. A las 13, 15, 17, 19.5, 21.5 y 23.10: "LOS VIERNES DE LA ETERNIDAD". P.m.18. A las 14.40, 16.40, 18.40, 20.45 y 22.45: Notic. Sáb. trasn. 1.20.
★ AVENIDA. Av. de Mayo 675. Cont. 14.30, 17.50 y 21.10: Un sheriff fuera de serie; 13, 16.10, 19.30 y 22.50: Superagente 86 vs. la bomba que desnuda. S.r.
★ BIARRITZ. Suipacha 482. 392-0356. A las 14.10, 17, 20 y 22.55: "MI TIO DE AMERICA". P.m.18. A las 13.40, 16.35, 19.25 y 22.25: Notic. Sáb. trasn.
★ BROADWAY. Corrientes 1155. 35-2345. A las 13.5, 14.55, 16.50, 18.55, 21.5 y 23.15:
MOMENTOS
P.m.18. A las 14.45, 16.35, 18.35, 20.45 y 22.55: Notic. Sáb. trasn. 1.20.
★ CALLAO. Callao 27. 40-1898. A las 14.50, 16.55, 19, 21.5 y 23.15: "LOS VIERNES DE LA ETERNIDAD". P.m.18. A las 14.30, 16.35, 18.40, 20.45 y 22.55: Notic. Sáb. trasn. 1.20.
★ CAPITOL. Santa Fe 1848. 44-2379. A las 13, 15.25, 17.55, 20.25 y 23:
MI TIO DE AMERICA
P.m.18. A las 15.5, 17.35, 20.5 y 22.40: Notic. Sáb. trasn. 1.10.
★ CERVANTES. Belgrano 1820. 38-2698. Cont. 14.15, 18.30 y 22.50: "MI TIO DE AMERICA"; 16.20 y 20.40: "EL MATRIMONIO DE MARIA BRAUN". P.m.18.
★ CINEMA UNO. Suipacha 460. 392-1112. A las 13, 15, 17, 19.5, 21.10 y 23.15:
CRUISING
P.m.18. Con Al Pacino y Paul Sorvino. A las 14.35, 16.35, 18.40, 20.45 y 22.50: Notic. Sáb. trasn. 1.10.
★ CONCORDE. Lavalle 925. 35-1850. A las 13.20, 15.10, 17.10, 19.10, 21.10 y 23.10:
CORRUPCION
SE ESCRIBE CON SANGRE
P.m.18. Con Corinne Clery y Franco Nero. A las 13.10, 14.55, 16.45, 18.45, 20.45 y 22.45: Notic. Sáb. trasn. 1.20.
★ COSMOS 70. C'tes 2046. 49-0862. Semana de homenaje a Dostoievsky: a las 14.10, 16, 17.50, 19.40, 21.30 y 23.20:
OCTUBRE
P.m.18. La obra de Sergio Eisenstein. Mañana: "DERSU-UZALA".
★ ELECTRIC. Lavalle 836. 392-1846. Cont. 14.10, 17.5c y 21.10: "LAS HUELLAS DEL DRAGON"; 13.15, 16.30, 19.45 y 23: "CARNADA HUMANA"; 13, 16.15 y 22.45: Notic. P.m.18. Sáb. y dgo. trasn. "Las huellas del dragón.
★ EMPIRE. H. Yrigoyen 1934. 47-8770. Cont. 14.30, 16.50 y 23: "VERANO DEL 42"; 16.50 y 21: "LA CHICA DEL ADIOS". P.m.18.
★ FLORIDA. Florida 165. 30-5360. Cont. de 12 a 20: "La profesora va al colegio", con E. Fenech. P.m.18.
★ GAUMONT. Rivadavia 1635. 40-3050. A las 13, 15.20, 17.40, 20.20 y 23:
FLASH GORDON
S.r. A las 15, 17.20, 20 y 22.40: Notic. Sáb. trasn. P.m.18.
★ GRAN REX. C'tes 857. 392-8000. Extraordinario estreno: A las 12.40, 15.10, 17.45, 20.25 y 23.5:
LA VIDA INTIMA
DE LILI MARLENE
P.m.18. Con Giancarlo Giannini y Hanna Schygulla, Dir.: Hainer Werner Fassbinder. A las 12.30, 14.45, 17.20, 20 y 22.40: Notic. Sáb. trasn. 1.30. MARTES 9 y MIERCOLES 10 de junio a las 22.30: presentación de FRANCO SIMONE con su orquesta y coro. Loc. en vta. desde el lunes 1º.
★ GRAND SPLENDID. Santa Fe 1860. 44-0808. A las 14, 16.15, 18.45, 21, 23.15 y sáb. trasn. 1.15: "DIME LO QUE QUIERAS". P.m.18. A las 15.50, 18.15, 20.40 y 22.50: Notic.
★ GRAN VICTORIA. Av. de Mayo 882. 34-1493. Cont. de 8 a 3: "Las hermanas"; "Una esposa infiel"; "Percy no es un juguete". P.m.18.
★ IDEAL. Suipacha 378. 35-3300. A las 14.5, 16.15, 18.30, 20.45, 23 y sáb. trasn. 1.10: "QUERIDA DESCONOCIDA". P.m.18. A las 13.40, 15.50, 18.5, 20.20 y 23.25: Notic.
★ IGUAZU. Lavalle 940. 393-9931. A las 12.55, 15.10, 17.45, 20.20 y 22.55:
SUPERMAN II
S.r. Con Christopher Reeve y Gene Hackman. A las 17.35, 20 y 22.35: Notic. Sáb. trasn. 1.30.
★ LARA. Av. de Mayo 1225. 38-6966. Cont. 15.30, 18.30 y 21.40: "El violinista sobre el tejado". S.r. Sáb. trasn. Led Zeppelin en "La canción es la misma".
★ LEOPOLDO LUGONES. Corrientes 1530. 46-8611. A las 15: "Cine para niños'. Cond. V. Iturralde. Pl.: $ 3.000. A las 17.30, 20 y 22.30: "El mensajero del amor". Dir.: J. Losey. Con Julie Christie y Alan Bates. Pl.: $ 8.000. Lunes: Adorado John. P.m.18.
★ LIBERTADOR. Ctes. 1334. 40-7443. A las 13.15, 15, 17, 19, 21 y 23.10:
DE LA VIDA DE LAS MARIONETAS
P.m.18. Con Robert Atzorn y Christine Bruchegger. A las 16.45, 18.45, 20.45 y 22.45: Notic. Sáb. trans.: 1.20.
★ LOIRE. Corrientes 1524. 49-1900. A las 13, 15.20, 17.50, 20.20 y 22.50:
FAMA
P.m.18. La obra de Alan Parker. A las 15.10, 17.40, 20.5 y 22:35: Notic. Sáb. trasn. 1.15.
★ LORANGE. Ctes. 1372. 45-7386. A las 14, 16.15, 18.35, 20.55 y 23.15:
EL NIDO
P.m.18. Con Héctor Alterio y Ana Torrent. A las 15.55, 18.15, 20.35 y 22.55: Notic. Sáb. trasn. 1.15.
★ LORCA. Corrientes 1428. 40-5017. A las 13.20, 15.10, 17.10, 19.10, 21.10 y 23.10:
DEPRISA, DEPRISA
P.m. 18. A las 16.50, 18.50, 20.50 y 22.50: Notic. Sáb. trans.: 1.10.
★ LORENA. Corrientes 1551. 46-7501. A las 13.20, 15.35, 18.5, 20.35 y 23.5:
GENTE COMO UNO
P.m.18. Con Robert Redford. A las 15.20, 17.45, 20.15 y 22.45: Notic. Sáb. trasn. 1.15.
LOS ANGELES 1. Corrientes 1770. 40-3742. A las 14.15, 16.25, 18.30, 20.35 y 22.35:
EL ULTIMO VUELO
DEL ARCA DE NOE
S.r. A las 14, 16.6, 18.15, 20.20 y 22.20: Notic.
★ LOS ANGELES 2. Corrientes 1770. 40-3742/45-2405. A las 13.40, 15.25, 17.10, 18.55, 20.50 y 22.30:
DESFILE DE ILUSIONES
S.r. A las 13.30, 15.15, 17, 18.45, 20.40 y 22.20: Notic.
★ LOSUAR. Corrientes 1743. 40-6100. A las 13, 15.20, 17.45, 20.20 y 22.55:
SUPERMAN II
S.r. Con Gene Hackman y Christopher Reeve. A las 15.5, 17.30, 20.5 y 22.40: Notic. Sáb. trasn. 1.20.
★ LUXOR. Lavalle 669. 392-3893. A las 13, 15.30, 18, 20.30 y 23:
GENTE COMO UNO
P.m.18. Un film de Robert Redford. A las 15.15, 17.45, 20.15 y 22.45: Notic. Sáb. trasn. 1.30.
★ MAXI 1. Carlos Pellegrini 657. A las 13.50, 16.5, 18.20, 20.40, 23 y sáb. trasn. "QUERIDA DESCONOCIDA". P.m.18. A las 15.45, 18, 20.20 y 22.40: Notic.
★ MAXI 2. Carlos Pellegrini 657. A las 14, 16.15, 18.30, 20.50, 23.10 y sáb. trasn. "SI VOLVIERA A VERTE". P.m.18. A las 13.40, 15.55, 18.10, 20.30 y 22.50: Notic.
★ METROPOLITAN 1. Corrientes 1343. 40-0816. "LA REVISTA DE LAS SUPER ESTRELLAS" ver información en cartelera de teatros.
★ METROPOLITAN 2. Corrientes 1343. 40-1064. A las 14.40, 16.50, 19, 21.10, 23.25 y sáb. trasn. 1.15: "HOMOIDE, EL TRIPULANTE DESCONOCIDO". P.m.14. A las 14.15, 16.20, 18.30, 20.40 y 22.55: Notic.
★ MONUMENTAL. Lavalle 780. 393-8865. A las 13, 14.55, 16.55, 18.55, 21 y 23.10:
VOLVER A ENAMORARNOS
P.m.18. Con: Elliot Gould y Susannah York. 14.40, 16.40, 18.40, 20.45 y 22.55: Notic. Sáb. trasn.: 1.15.
★ MULTICINE. Corrientes 753. 393-6478. SALA 1: P.m.18: "El amante del amor"; "La invasión de las arañas". SALA 2: P.m.18. "El matrimonio de María Braun"; "El hotel de la playa". SALA 3: P.m.18 "La tentación desnuda"; "Lujuria tropical". SALA 4: P.m.18 "La orgía"; "Super Decamerón", SALA 5: P.m.18. "La mujer de vacaciones"; "Los machos".
★ NORMANDIE. Lavalle 861. 392-1000. A las 13, 15.30, 18, 20.30 y 23: "EL SECUESTRO DEL PRESIDENTE". P.m.18. A las 15.10, 17.40, 20.10 y 22.45: Notic. Sáb. trasn. 1.30.
★ OCEAN. Lavalle 739. 392-1515. A las 13, 15.30, 18, 20.30 y 23:
SUPERMAN II
S.r. Con Christopher Reeve y Gene Hackman. A las 15.15, 17.45, 20.15 y 22.45: Notic. Sáb. trasn. 1.30.
★ OPERA. Corrientes 860. 35-1335. A las 13.20, 15.10, 17.5, 19.5, 21.10, 23.20 y sáb. trasn. 1.15: "LOS INCORREGIBLES". P.m.14. A las 14.55, 16.45, 18.40, 20.45 y 22.55: Notic.
★ PARIS. Lavalle 769. 392-2016. Cont. 13, 14.55, 17, 19.5, 21.10 y 23.10: "EL CASO CLAUDIA"; 16.50, 18.55, 21 y 23 Notic. P.m.18. Sáb. trasn. 1.15.
★ PLAZA. Corrientes 939. 392-7577. A las 13.20, 15.35, 18.5, 20.40 y 23.5: "FLASH GORDON". S.r. a las 15.15, 17.40, 20.15 y 22.45: Notic. Sáb. trasn.
★ PREMIER. Corrientes 1565. 46-2113. A las 14.40, 16.40, 18.50, 21 y 23.10:
5 + 5 MUSICAL REQUETEBIEN
S.r. Con Liron Nirgad y Dalik Wolinitz. Dir.: Samuel Immberman. A las 14.20, 16.20, 18.25, 20.35 y 22.35: Notic. Sáb. trasn. 1.20.
★ PETIT PREMIER. Corrientes 1565. 46-2113. A las 14, 16.15, 18.30, 20.45 y 23:
TAXI DRIVER
P.m.18. Con Robert de Niro y Cybill Shepherd.
★ REAL. Esmeralda 425. 392-3600. A las 13.20, 15.5, 16.50 y 18.35: "BUGS BUNNY Y SUS AMIGOS". S.r. A las 20.25 y 22.45: "ALL THAT JAZZ". P.m.18. A las 14.55, 16.40, 18.25, 20.15 y 22.55: Notic.
★ REGINA. Avda. Santa Fe 1235. 41-5709. Cont. 13.45, 15.35 y 17.25: "EL GATO QUE VINO DEL ESPACIO". S.r.
★ ROSE MARIE. Corrientes 780. 45-6448. Cont. desde las 8: Crímen en el internado de señoritas; Con todos mis amantes; Alguien llama a mi puerta. P.m.18. Sáb. trasn.
★ SALA UNO. B. Sur Mer 549. 88-9420. Cont. 15, 16.50, 18.30, 20.15 y 22: "ESCLAVA DEL AMOR". P.m.18. A las 16.40, 18.30, 20.10 y 21.50: Notic.
★ SANTA FE 1. Santa Fe 1947. 44-8980. A las 13, 15.30, 18, 20.30 y 23:
SUPERMAN II
S.r. Con Gene Hackman y Christopher Reeve. A las 20.15 y 22.45: Notic. sáb. trasn. 1.15.
★ SANTA FE 2. Santa Fe 1947. 44-8980. A las 13.5, 15.35, 18.5, 20.35 y 23.5:
LOS PERROS DE LA GUERRA
P.m.18. Con: Christopher Walken y Tom Berenger. 20.20 y 22.55: Notic. Sáb. trasn.: 1.20.
★ SARMIENTO. Lavalle 852. 392-3338. A las 15, 17, 19, 21 y 23.10: "EL ESPEJO ROTO". S.r. A las 14.40, 16.40, 18.40, 20.40 y 22.45: Notic. Sáb. trasn. 1.15.
★ SELECT LAVALLE. Lavalle 921. 35-0235. Cont. 13.30, 15.25, 17.20, 19.15, 21.10 y 2315: "Y... ¿DONDE ESTA EL PILOTO?". S.r. A las 13.10, 15.5, 17, 18.55, 20.50 y 22.55: Notic. Sáb. trasn. 1.10.
★ STUDIO. Santa Fe 2541. 821-5845. Cont. 14.30, 16.40, 18.50, 21 y 23.10: "EL JOVEN FRANKESTEIN". P.m.18. 16.20, 18.30, 20.40 y 22.50: Notic. Sáb. trasn. 1: "Un fantasma en el paraíso".
★ SUIPACHA. Suipacha 442. 392-1195. Cont. 13.15, 15.15, 17.15, 19.15, 21.15, 23.15 y sáb. trasn. 0.30:
PARECE QUE FUE AYER
P.m.14. Con G. Hawn y Ch. Chase. A las 13, 15, 17, 19, 21 y 23: Notic.

ALMAGRO

★ BIOGRAFO UNO. Corrientes 4636. Cont., 15.15, 17.5, 18.55, 20.50 y 22.45: Notic; 15.30, 17.20, 19.10, 21.5 y 23: Corrupción se escribe con sangre. P.m.18. Sáb. trasn.
★ CABALLITO. Víctor Martínez 52. 431-0052. Cont. 15, 18.30 y 21.45: Aeropuerto 80; 17 y 20.15: Rescate suicida. S.r.
★ PALACIO DEL CINE. Rivadavia 3636. 982-4818. Cont. 15, 18.40 y 22.45: Los viernes de la eternidad; 16.40 y 20.45: Departamento compartido; 14.45, 18.25, 20.20 y 22.30: Notic. P.m.18.
★ ROCA. Rivadavia 3753. 812-1517. Cont. 14.50, 18.30 y 22.20: Notic; 15.5, 18.50 y 22.40: Querida desconocida; 16.50 y 20.35: Un enredo del demonio. P.m.18.

BELGRANO

★ BELGRANO. Cabildo 2356. 784-5691. Cont. 14.40, 16.45, 18.50, 20.55 y 23: Momentos; 14.30, 16.20, 18.25, 20.30 y 22.35: Notic. P.m.18. Sáb trasn.
★ CABILDO. Av. Cabildo 2347. 784-3852. Cont. 15.15, 17.15, 19.15, 21.15, 23.15 y sáb. trasn. Corrupción se escribe con sangre; Notic. P.m.18.
★ FANTASY. Cabildo 685. 771-0686. Cont. 14, 16.10 y 18.20: Notic. y El último vuelo de Arca Noé; 21 y 23: Parece que fue ayer. P.m.14. Sáb. trasn. 1: All that jazz.
★ G. PAZ. Cabildo 2702. 781-1412. Cont. 15, 17.25, 20 y 22.30: Notic. 15.20, 17.50, 20.25 y 22.50: La vida íntima de Lili Marlene. P.m.18. Sáb. trasn. 1.
★ G. SAVOY. Cabildo 2829. 781-6500. Cont. 14.40, 16.45, 18.50, 20.55 y 23: Homoide, el tripulante desconocido; Notic. P.m.14. Sáb. y trasn. 1.
★ LIDO. Av. Cabildo 3241. Cont. desde las 14.30: Gente como uno; Notic. P.m.18.
★ MIGNON. Juramento 2433. 784-3899. Cont. 14.40, 16.45, 18.50, 20.55 y 23: Los viernes de la eternidad; 14.30, 16.20, 18.25, 20.30 y 22.35: Notic. Sáb. trasn. P.m.18.

BOEDO

★ CUYO. Boedo 858. 97-6975. Cont. 14.40, 18.50 y 22.55: La vida íntima de Lili Marlene; 16.45 y 21: El mujeriego. P.m.18. Sáb. trasn.
★ GRAN SAN JUAN. San Juan 3246. 97-4293. Cont. La seducción; La maestra de gimnasia privada; Los días calientes. P.m.18.
★ LOS ANDES. Boedo 777. 97-4233. Cont. 14.30, 18.50 y 22.50: El espejo roto; 16.35 y 20.35: No se puede parar la música. S.r.
★ N. PALACE. San Juan 2461. 941-1723. Cont. 16.20, 19.40 y 23: Corrupción se escribe con sangre; 14.45, 18.5 y 21.15: Adulterio a la italiana. P.m.18. Sáb. trasn. 1.
★ N. SELECT. Av. San Juan 2540. 941-5908. Cont. 16.5, 19.20 y 22.40: Los viernes de la eternidad; 14.30, 17.45 y 21.5: Departamento compartido. P.m.18.

COLEGIALES

★ ARGOS. F. Lacroze 3455. 854-0673. Cont. 15.50, 19.20 y 22.50: Querida desconocida; 14.15, 17.30 y 21: Enredo del demonio; 19.5 y 22.35: Notic. P.m. 18.
★ ATALAYA. Córdoba 4633. 773-0700. Cont. 14.45, 18.45 y 22.45: Fama; 16.45 y 20.45: Ladrón por excelencia; 18.30 y 22.25: Notic. P.m.18.
★ RIALTO. Córdoba 4287. 86-8764. Cont. 16.20, 19.45 y 23: Sentimental; 14.40, 18.5 y 21.20: La noche viene movida. P.m.18. Sáb. trasn. 1.15.

FLORES

★ AUDITORIO SAN ROBERTO. Bolivia 667. 612-0084. Cont. Sáb., dgos. y fer. cont. de 15.45 a 22.30: Sucedió en el fantástico circo Tihany; Gran valor. S.r.
★ COLISEO. E. Bonorino 36. 631-6181. A las 15.20, 17, 19, 20.50 y 22.50: La fórmula; 15, 18.50 y 22.40: Notic. P.m.18. Sáb. trasn. 0.50.
★ CONTINENTAL. Carabobo 945. 631-2218. Cont. 15.30, 19.10 y 22.50: Momentos; 17.10 y 21: El infierno tan temido. P.m.18. Sáb. trasn. La seducción.
★ FENIX. Rivadavia 7802. 612-8858. Cont. 15.50, 19.20 y 22.55: Querida desconocida; 14.10, 17.50 y 21.5: Un enredo del demonio; 13.35, 19.5 y 22.40: Notic.
★ FLORES. Rivadavia 6661. 631-3701. Cont. 14.50, 16.55, 18.55, 20.55 y 23: El espejo roto; 14.35, 16.40, 18.40, 20.40 y 22.45: Notic. S.r. Sáb. trasn. 0.45.
★ GRAND PRIX. Gaona 3263. 159-2551. Cont. 14.20, 18.30 y 22.45: El hombre elefante; 16.25 y 20.40: El cantor de jazz. P.m.18.
★ GRAN RIVADAVIA. Rivadavia 8636. 69-1356. Cont. desde las 14.30: El graduado; Perdidos en la noche. P.m.18. Sáb. trasn.
★ PUEYRREDON. Av. Rivadavia 6871. 612-0389. Cont. 14.15, 16.15, 18.30, 20.45, 23 y sáb. trasn. 1: Homoide, el tripulante desconocido. P.m.14. 15.55, 18.10, 20.25 y 22.40: Notic.
★ R. INDARTE. Rivera Indarte 44. 612-5500. Cont. 15.15, 17.45, 20.15 y 22.50: La vida íntima de Lili Marlene; 14.55, 17.25, 19.55 y 22.30: Notic. Sáb. trasn. 1.20.
★ SAN JOSE. Rivad. 7350. 611-5989. Cont. desde las 14: Los viernes de la eternidad; Departamento compartido. P.m.18.
★ SAN MARTIN. Av. Rivadavia 7060. 612-5416. Cont. desde las 13.30: El puño de la serpiente; Y ahora me llaman el magnífico. P.m.14. Sáb. trasn.

LINIERS

★ GRAN LINIERS. Avda. Gral. Paz. 44. Cont. 14.30, 18.30 y 22.40: Gente como uno. 16.40 y 20.50: Violación. P.m.18.
★ GRAN ODEON. Montiel 160. 641-7673. Cont. 14.10, 17.55 y 22.10: Flash Gordon; 16.15 y 20.25: Zambomba y Metralleta. S.r.
★ MARTIN FIERRO. Avda. Gral. Paz 47. Cont. 15.45, 19.15 y 22.45: Corrupción se escribe con sangre; 14, 17.30 y 21: Adulterio a la italiana. P.m.18.

MATADEROS

★ ALBERDI. Juan B. Alberdi 6169. 68-0496. Cont. 14.45, 18.35 y 22.30: El último vuelo del arca de Noé; 16.25 y 20.25: Cupido motorizado enamorado. S.r.
★ EL PLATA. J. B. Alberdi 5751. 68-1118. Cont. 15.40, 19.15 y 22.50: El espejo roto; 14.10, 17.25 y 21: Trabajando duro. S.r.
★ GRAN BUENOS AIRES. Av. del Trabajo 5427. 68-2525. Cont. desde las 14.30: Los piolas no se casan; Donde duermen dos duermen tres. P.m.18.
★ GRAN LUGANO. Murguiondo 4062. 601-3457. Cont desde las 14.30: Flash Gordon; Zambomba y Metralleta. S.r.
★ JORGE NEWBERY. Ex Lugano 1 y 2. 601-3457 Cont. desde las 14.30: La laguna azul; Castillos de hielo. Sáb. trasn.

ONCE

★ LORIA. Rivadavia 3058. 87-1436. Cont. 16.20, 19.40 y 23: Los piolas no se casan; 14.30, 18 y 21.20: Los drogadictos. P.m.18.
★ MAJESTIC. Pueyrredón 230. 87-9636. Cont. 14.10, 18.35 y 23: El cantor de jazz; 16.20 y 20.35: El hombre elefante. P.m.18. Sáb. trasn. 1.20.

PALERMO

★ G. NORTE. Santa Fe 3730. 72-8468. Cont. 14.15, 16.25, 18.40, 20.50 y 23: La vida íntima de Lili Marlene; Notic. P.m.18.
★ N. ROSEDAL. Serrano 2454. 774-3101. Cont. 14.45, 18.50 y 22.45: Mi tío de América; 17 y 21: Una chica formal. P.m.18. Sáb. trasn. 1.5.

SUR

★ DANTE. Alte. Brown 1243. 21-6484. Cont. desde las 14.30: El aniversario de oro del ratón Mickey; El regreso de la montaña embrujada. S.r. 21: Los ángeles de Jessie; Contacto en China. P.m.18.
★ RIVAS. La Rioja 2054. 91-1841. Cont. dde las 14.30: El aniversario de oro del ratón Mickey; El regreso de la montaña embrujada. S.r.

VILLA DEVOTO

★ ACONCAGUA. Av. Gral. Mosconi 3260. 571-5208. Cont. desde las 14.30: Corrupción se escribe con sangre; La cama en la plaza. P.m.18. Sáb. trasn.
★ EUROCINE. Nueva York 3336. 50-1443. Cont. 16.15, 19.30 y 22.55: Los viernes de la eternidad; 14.30, 17.50 y 21.10: Departamento compartido. P.m.18. Sáb. trasn. 0.50.
★ PARQUE. Cuenca 3250. 50-4448. Cont. desde las 14.30: Parece que fue ayer; Juntos son dinamita. P.m.14.

VILLA URQUIZA

★ 25 DE MAYO. Triunvirato 4438. 51-1859. Cont. 14 y 17.30: La espada en la piedra; 15.30: Mi amigo el dragón. S.r. Noche a las 21 y 23: "La vida fácil", con Ricardo Darín, Raúl Taibo. S.r.
★ GRAN URQUIZA. Bauness 2506. 51-2135. Cont. 16, 19.20 y 22.40: Los incorregibles; 14.10, 17.30 y 20.50: Dale más duro Trinity. S.r. Sáb. trasn.

GRAN BUENOS AIRES

★ AVELLANEDA. Colonial. La seducción; La inhibición del Dr. Gaudenzi; la tentación desnuda. P.m.18.
—Gral. Roca. Bruce Lee, el invencible; 7 orquídeas manchadas de sangre; Mi querido asesino. P.m.18.
—Maipú. La vida íntima de Lili Marlene; El tercer sexo se divierte. P.m.18.
—Mitre. Los incorregibles; Dale más duro Trinity. P.m.14.
—San Martín. Corrupción se escribe con sangre; Adulterio a la italiana. P.m.18.
★ BELLA VISTA. El espejo roto; No se puede parar la música. S.r.
★ BOULOGNE. Gral. Belgrano. La seducción; Asesino de mujeres. P.m.18.
—Súper. Flash Gordon; El hombre nuclear. S.r.
★ JOSE C. PAZ. Paz. Y... ¿dónde está el piloto?; Rescate suicida. S.r.
★ LOMAS DE ZAMORA. Avenida. Volver a enamorarnos; Préstame tu mujer. P.m.18.
—Coliseo. Cruising; Préstame tu mujer. P.m.18.
—Español. Los incorregibles; Dale más duro Trinity. P.m.14.
—Gran Lomas. El espejo roto; La cuenta regresiva. S.r.
★ QUILMES. Cervantes. Gente como uno; La última pareja de casados. P.m.18.
—Moderno. El espejo roto; No se puede parar la música. S.r.
★ RAMOS MEJIA. Gran Belgrano. Taxi driver; Parece que fue ayer. P.m.18.
—San Martín. Corrupción se escribe con sangre; Adulterio a la italiana. P.m.18.
★ SAN MARTIN. Ateneo. "La noche de los sinvergüenzas" con Guillermo Bredeston y Nora Cárpena.
—Gran Plaza. El espejo roto; La cuenta regresiva. S.r.
★ SAN MIGUEL. Mayo. Los viernes de la eternidad; Departamento compartido. P.m.18.
—San Miguel. Los incorregibles; Dale más duro Trinity. P.m.14.

CRONICA, Edición de la Tarde. Registro de la Propiedad Intelectual Nº 25.414. Director: Ricardo Gangeme.
Redacción, Administración y Publicidad: Azopardo y Garay. Teléfonos: 361-1001/1051/1101.

'CHACA' ES UNA PINTURITA

Ganó y se Aleja de Lanús y Cía.

Ni qué hablar de la algarabía que se vivió en Villa Diehl, partido de San Martín, cuando el aguerrido Chacarita apareció sobre el césped.

Lo único desagradable, fueron los afectuosos "saludos" y cariñosos recuerdos que la parcialidad de San Martín, brindó al DT del conjunto visitante, José "Perico" Pérez.

Comenzó el partido, poniendo la gente de Belgrano en juego el balón, haciéndolo Dubanceck con pase a Horvatch, pero rechaza Ingrao sacando el balón del campo.

Se llevaban jugados 5 minutos, cuando Benítez desde buena posición remató, pero la pelota tras dar en Troncoso salió al corner.

12 minutos. Marca de hierro sobre Duvanceck, por parte de Ingrao o de Santorelli.

14 minutos. Martínez, toma un balón en el centro del campo, y habilita a Celín, que entrando por la izquierda remató a la carrera, saliendo afuera.

17 minutos en los relojes. En el campo, "Chaca" quiere pero la férrea defensa de Excursionistas no da un centímetro de terreno.

28m. Gran jugada de Excursionistas. Horvacth y Dubanceck fabrican una pared, que deja en el camino a dos defensores, pero la acción es controlada por Rivera, que se arroja sobre el balón.

33m. Contragolpe visitante. Horvacth habilita a Martínez Fariña, que en carrera lanza un centro, que Pintos baja de cabeza para Mazariche que tira con violencia, conteniendo muy bien Rivera.

43 minutos y el "Chaca" se muerde los codos. Benítez por derecha recibe de Lobo y en el andarivel del Nº 7 saca un centro que toma de cabeza Belinghieri dando el balón en el travesaño. El rebote pretendió tomarlo Gador que se lanzó en "palomita", pero la pelota salió afuera.

Final con una igualdad algo mentirosa. El local mereció mejor suerte. Y cuando se retiraban del campo los protagonistas, llovieron sobre Perico Pérez algunas monedas entre las que iba alguna piedra, que por fortuna no ocasionó daño. Esto es lo feo, y aunque nos duela tenemos que destacarlo.

● SEGUNDO TIEMPO

Desde el comienzo de la etapa, el local se lanzó como una tromba sobre la valla defendida por Suárez.

Se llevaban jugados 6 minutos, cuando Gadea habilita a Belinghieri, que en una "pausa", espera la llegada de Lobos que toma el balón a la carrera, pero la pelota sale totalmente desviada.

Sobre los 9 minutos, entre en Chacarita Echanis, saliendo Gadea, sentido. Un minuto más tarde Echanis coloca un balón en forma larga en dirección a Benítez que tras llegar al fondo de la cancha, lanza un centro que toma el mismo Echanis de cabeza sobre el travesaño.

12 minutos... EXCURSIONISTAS... MUERTOS!!! Carrizo corrió por su costado lanzando un centro pasado que cabecea Echanis. Rechaza en el camino Troncoso e Ingrao toma desde fuera del área "reventando" la red. 1 a 0.

21 minutos... Chacarita es un aluvión. Excursionistas pierde el rumbo, sin Dubanceck que fue reemplazado por Yañes y Horvatch que salió lesionado entrando Gador, no tiene brújula y solamente se defiende.

36 minutos... EL VELORIO ES EN BELGRANO: Tiro libre desde la derecha por intermedio de Carrizo. La pelota cae en el centro del área donde la toma Martínez que tras pararla con el pecho y de media vuelta, señala el segundo gol.

Sobre el final, un centro de Díaz no es retenido por Suárez que pierde. Toma Barral (que había entrado por Lobos) pero Suárez se rehace conteniendo. Buen triunfo de Chacarita

CHACARITA	**2**
EXCUR'TAS	**0**

CHACARITA JRS.: Rivera; Carrizo, Santorelli, Ingrao, Díaz, Lobos, Celín, Gadea, Belinghieri, Martínez y Benítez. AS: Verea. DT: J.Rolando. SC: Abramovich, Barral, Borrelli y Echanis.

EXCURSIONISTAS: Suárez; Troncoso, Panello, Castillo, Merlo, Chanampa, Martínez Fariña, Mazariche, Dubanceck, Horvatch y Pintos. AS: Morelli. DT: José "Perico" Pérez. SC: De Disante, Ledesma, Yáñez y Gador.

Arbitro: Osvaldo Bianco.

Cancha: Chacarita Jrs.

El "Beto" Martinez lleva la pelota y Gadea se le acerca para recibir.

Ninguno de Chacarita puede evitar el disparo de Dubancek. Se fue afuera.

- MIGUEL A. SOLA: EL REGRESO HIGIENICO
- MARIQUITA GALLEGOS: CAIDA PELIGROSA
- ANALIA GADE, "ABANDONADA" POR EMPRESA
- ZULLY MORENO: HOMENAJE EN ESCALERA

Desde su separación de Soledad Silveyra, **la afligida,** el joven actor Miguel Angel Solá **volvió a instalarse en su inmueble de Salta y Caseros.** Expendedores de la zona dicen que don Miguel ha **adquirido varios paquetes de artículos de limpieza debido al largo tiempo que permanecía lejos del mismo.**

Su actitud actual es la de un hombre pensante, quien viene de superar una crisis sentimental. **Qué se solucione.**

● LA CAIDA

Molesto problema atañe a Mariquita Gallegos, **la muñeca.** Al sufrir **una caída** en boliche de la zona de Pavón, en la provincia de Buenos Aires, **tuvieron que colocarle banda plástica en el tobillo.** Igualmente **puede seguir laborando** en los lugares que tiene conchabados este fin de semana. **Qué se mejore.**

● Pasado mañana comenzarán a grabar la interrumpida historia de las cuatro monjas, suspendida por accidente sufrido por la actriz Graciela Dufau. No pelarán enseguida a las cuatro actrices sino que lo harán luego de transcurrida parte de la trama. Ajá.

● ABANDONADA

Analía Gadé, **la de nuevo enamorada, se ha hecho cargo de empresa teatral, debido a que sus productores "abandonaron"** (tras de comunicárselo) **sus puestos.** De esta manera inició la hermosa actriz **su periplo por interior.** Doña Analía **firma la adaptación** de obra de Santiago Moncada (español) **con su verdadero nombre de María Esther Gorostiza, iniciándose de esta manera en las lides literarias, le viene de familia** (su hermano es el dramaturgo Carlos Gorostiza).

● PROMESAS

No se siguen cumpliendo las promesas del canal leonino **en informar tal** como estipularan. "Curro Jiménez", un envío grabado en España, con el **ignoto** Sandro de Gracia **(?) suplió** a "Mujercitas" **levantado sin decir "¡Agua va!" pese a totalizar rating discreto** pero bueno para la telemisora **(superior a los 5 puntos).** "Curro Jiménez" se debate en la españolada y en la cosa típica. A algunos medios **les dieron mayores elementos,** hecho que extraña **dada la retención** que hacen con otras **columnas más privilegiadas en información y lectura.**

● RATING

Del 22 al 25 del corriente **pudo notarse fuerte bajón de audiencia.** "Como en casa" **aumentó su puntaje a 5,3** y "Herencia de amor" **se quedó en 12,2.** "Soledad" con la "Liber", **empezó con 4,9 y trepó a 5,3.** "Un latido distinto" **(1,6)** y "Hola, Julieta" **(0,4).** Mientras, "Mi oso y yo" **hacía 2,9 y** "La tarde de los chicos", **11,4.** "Galería" **anda pobrísima (2,9)** ganándole "Nuevemundo" con **3,7.** "60 minutos" **logro 15,1** y Bredeston - Cárpena, **11,4.** "Time express" tuvo **mayor rating que antes (5,7).**

El viernes 22 "Perro diabólico" ganó en ATC a "El mundo del espectáculo" **por 12,2 (de máxima) a 11,4.** La noche terminó con "Septima edición" en **0,8.** El sábado 23, vista con Jerry Lewis **logró promedio de 7 contra 3,3 de un festival de tenis desde Italia.** El domingo 24, "Mi viejo y yo" **fue vencida** por "Cine argentino" **(4,5 a 5,7 vs. 8,6)** mientras "Estadiovisión" consolidaba **2,4 y 5,3** "Las Vegas" **ganó a** Mónica y Andrés por **10,6** contra **8,6 y** "Deporte más opinión", **1,6.** "Clásicos universales", **(ciclo cultural) hizo 0,0.** El lunes 25, "Curro Jiménez" **largó con 2,0 y** "Soledad" **descendió a 2,4.** En lo tocante a "Trasnoche" del "13" largó con cantidad nula de puntaje (0,0).

● DETALLES

El skecht de Antonio Gasalla y Jovita Luna en el que ella baila y el le interrumpe el show con un andamiaje **fue copiado del espectáculo que desde hace tiempo hacen en Broadway Mickey Rooney y Ann Miller** (o sea "Sugar babies").

La escena final, **la de la escalera doblada, es un homenaje en silencio a la propietaria del recinto** en donde se efectúa el espectáculo o sea **la ex estrella** Zully Moreno, quien **se especializaba en bajar largas escaleras en sus envíos de antaño, muy recordados, por cierto.**

● CAOS

Se nota en el telenovelón "Soledad" **cómo un tremendo caos económico abate a México,** debido a que los personajes de la clase llamada baja, que **no tienen dinero ni para pagar a plazos el entierro de sus seres queridos.** Como se ve en todos los países se abate la miseria y, a veces, uno se queja exageradamente cuando piensa en el lugar donde le toca estar.

● ASEDIO

Adriana Aguirre, **la joyita, no puede quejarse de su buena suerte.** Teatro a salas llenas, cine, para el que reapareció **luego de dos años de negarse a filmar,** y —ahora— **una propuesta para visitar países de América no podrá aceptar debido a sus compromisos en ésta. ¡Good luck!**

● HINCHA

Se ignoraba que Leonor Benedetto, **la colorada, tuviera predilección por las peleas en el "Luna".** Sin embargo, **se la detectó en un encuentro gritando a viva voz.** De paso cañazo insistió en que **aún no firmó con televisión. Y... ¿para cuándo?**